

■ **Colégio Cognitivo** aparece entre as melhores escolas privadas do Estado, enquanto **Colégio de Aplicação da UFPE** lidera entre as públicas

Enem: escolas de Pernambuco entre maiores notas

Pernambuco tem quatro unidades de ensino entre as 50 com as maiores notas do Exame Nacional do Ensino Médio (Enem), de acordo com o Instituto Nacional de Estudos e Pesquisas Educacionais Anísio Teixeira (Inep). As informações, que não eram reveladas há três anos, foram obtidas pelos pesquisadores Paulo Vivas, Murilo Vasconcelos e Mateus Prado, da edtech AIO Educação.

“A pesquisa é importante para trazer transparência dos dados públicos sobre a educação no Ensino Médio”, afirmou Prado, um dos responsáveis pelo estudo intitulado “Análise da evolução e disparidades nas notas do Enem: uma abordagem de transparência de dados para comparação de escola e perfil socioeconômico dos alunos”. Na lista, as duas unidades de ensino pernambucanas mais bem colocadas são da rede pública. No 26º lugar nacional e primeiro no ranking estadual está o Colégio de Aplicação da Universidade Federal de Pernambuco (UFPE), com média de 711,10, seguido pela Escola de

Aplicação do Recife da Universidade de Pernambuco (UPE), em 30º geral, com 707,35. O Colégio de Aplicação da Universidade Federal de Viçosa (UFV) é a escola pública mais bem posicionada (20º lugar).

Melhor unidade da rede privada

A melhor escola privada de Pernambuco segundo os dados do Inep é o Colégio Cognitivo (Unidade Boa Viagem), no Recife, em 32º, com média de 705,05, e também com outra unidade (Casa Forte) do grupo ocupando a 34ª posição, com 703,97.

Completando o top 15 de Pernambuco estão o Colégio Núcleo - Jaqueira (80º), Colégio Equipe (111º), Colégio Eximius (175º), Colégio Núcleo - Boa Viagem (247º), Colégio Fazer Crescer (331º), Plenus Colégio e Curso (369º), Colégio GGE - Boa Viagem (374º), Colégio GGE (565º), Colégio Santa Maria (623º), Colégio das Damas (657º) e Colégio Motivo - Casa Forte (660º). Todos da rede privada.

TOP 15 DAS ESCOLAS PRIVADAS DE PERNAMBUCO COM AS MAIORES NOTAS NO ENEM

	Brasil	Média
1 - Colégio Cognitivo - Boa Viagem	32º	705,05
2 - Colégio Cognitivo - Casa Forte	34º	703,97
3 - Colégio Núcleo - Jaqueira	80º	688,24
4 - Colégio Equipe	111º	682,53
5 - Colégio Eximius	175º	672,38
6 - Colégio Núcleo - Boa Viagem	247º	667,03
7 - Colégio Fazer Crescer -	331º	661,23
8 - Plenus Colégio e Curso - Petrolina	369º	658,86
9 - GGE Boa Viagem	374º	658,51
10 - GGE Payssandu	565º	650,34
11 - Colégio Santa Maria	623º	648,10
12 - Colégio das Damas	657º	647,25
13 - Colégio Motivo - Casa Forte	660º	647,13
14 - Colégio da Imaculada Conceição - Serra Talhada	717º	645,05
15 - Colégio 3º Milênio - Limoeiro	741º	644,26

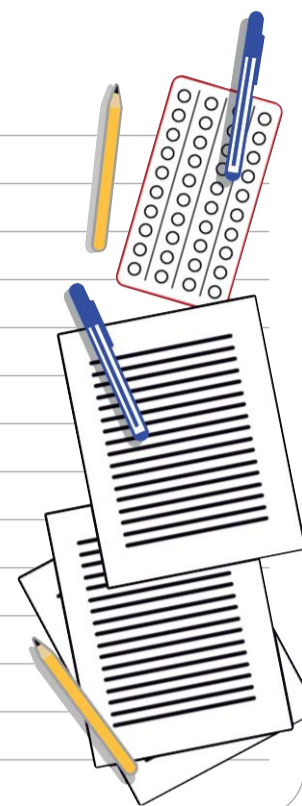

ARTE: FOLHA PE

JANNOON028/FREEPIK.COM

PE é o 2º melhor do Nordeste

No recorte regional, o Nordeste está em segundo em proficiência no Enem, atrás apenas do Sudeste. Pernambuco é o segundo estado mais bem colocado, em sexto geral, abaixo apenas do Ceará, em quarto. A liderança na lista é do Rio de Janeiro.

A primeira colocação geral ficou com o colégio Farias Brito, do Ceará, com média de 776,66. O segundo lugar é do Fibonacci Colégio, de Minas Gerais, com 736,64, seguido pelo Colégio Alfa Cem Bilingue, do Rio de Janeiro, em terceiro, com 735,81 - todas privadas.

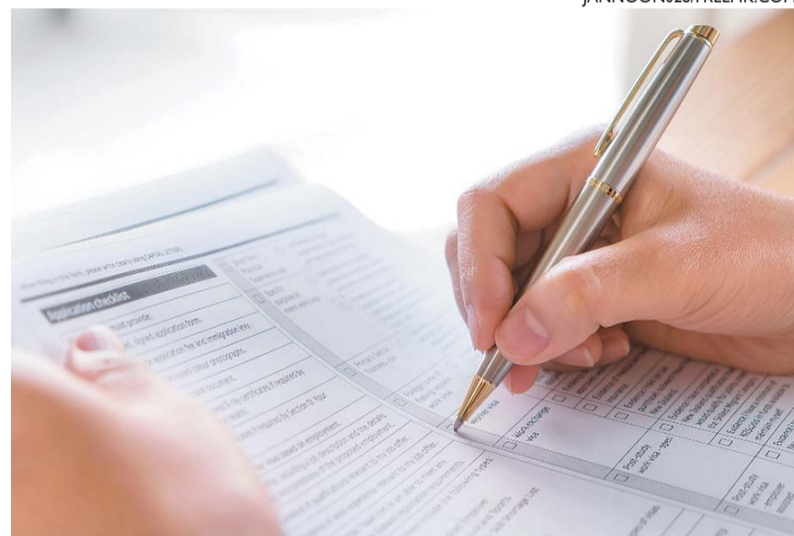

Dados sobre escolas com maiores notas no Enem foram obtidos por pesquisadores da edtech AIO Educação

ACIDENTE EM PARQUE

Mirabilandia: análise vê irregularidades

ANA BEATRIZ VENCESLAU

Em atuação conjunta, equipes do Procon e do Crea realizam uma avaliação de documentos do Mirabilandia, em Olinda, onde um

grave acidente aconteceu no final do mês passado. Na análise, são evidenciadas irregularidades como a ausência de documentos solicitados e ainda a presença de assinaturas ilegíveis.

Com a análise do Crea, algumas irregularidades foram encontradas e comunicadas ao parque na última terça-feira. Agora, o prazo para respostas se estende por 30 dias, a contar do recebimento. Entre os problemas, segundo o secretário executivo de Justiça e Promoção dos Direitos do Consumidor, Anselmo Araújo, está a ausência na transparência de informações sobre quem assinou os laudos de manutenção do brinquedo onde o acidente aconteceu.

“Recebemos a documentação com laudos subscritos por alguém que não conseguimos identificar quem era. Tinha rubrica (assinatura abreviada), mas não tinha a função. Não tinha também um

documento de identidade, nem o nome legível de quem assinou os laudos de manutenção. Isso não oferece segurança para saber quem assinou o documento, se foi uma pessoa habilitada ou não”, afirma.

Gerente de fiscalização do Crea, Nailson Pacelli reforça a dificuldade que a equipe teve no momento de explorar os documentos. “Após o acidente, fomos solicitar os primeiros documentos e eles responderam aos questionamentos. Apresentaram documentos e, em alguns, a gente teve dificuldade de entender qual era a participação do responsável técnico, por isso fizemos uma série de recomendações”, diz.

O que diz o Mirabilandia

O parque disse que “apresentou tempestivamente a documentação exigida pelo Procon” e que o pedido em conjunto com o Crea “de esclarecimentos adicionais em relação aos documentos inicialmente apresentados, da apresentação de documentação complementar, e do atendimento de recomendações, visando a concessão de maior segurança dos equipamentos para reabertura do Mirabilandia fossem observadas, concedendo o prazo de 30 dias úteis para resposta, o qual se exaurirá em 24/11/2023, e que será devidamente observado”.

MUNICÍPIO DE BOM CONSELHO PREFEITURA MUNICIPAL

AVISO DE LICITAÇÃO – PROCESSO LICITATÓRIO Nº 017/2023 – PREGÃO (ELETRÔNICO) Nº 004/2023, SRP 003/2023. Objeto Nat.: VEÍCULOS. Objeto Descr.: REGISTRO DE PREÇOS PARA EVENTUAL AQUISIÇÃO DE VEÍCULOS VISANDO ATENDER AS NECESSIDADES DO MUNICÍPIO DE BOM CONSELHO-PE. O valor global estimado é de R\$1.641.731,65 (UM MILHÃO SEISCENTOS E QUARENTA E UM MIL COM SETECENTOS E TRINTA E UM REAIS E SESENTA E CINCO CENTAVOS. A sessão pública de processamento do Pregão acontecerá, conforme especificado, site: www.portaldecompraspublicas.com.br - INÍCIO DAS PROPOSTAS: 17/10/2023 10:00, LIMITE PARA IMPUGNAÇÃO: 25/10/2023 14:00, LIMITE PARA ESCLARECIMENTOS: 25/10/2023 14:00, LIMITE PARA RECEBIMENTO DE PROPOSTAS: 27/10/2023 08:00, ABERTURA DAS PROPOSTAS: 27/10/2023 09:15, - MODO DE DISPUTA: ABERTO, BENEFÍCIO ME/EPP: DESEMPATE, CRITÉRIO DE JULGAMENTO: MAIOR DESCONTO. TEMPO DE DISPUTA: Durará dez minutos e, após isso, será prorrogada automaticamente pelo sistema quando houver lance ofertado nos últimos dois minutos do período de duração da sessão pública. Referência de tempo: Horário de Brasília. LOCAL PARA RETIRADA DO EDITAL E SEUS ANEXOS: O edital completo será disponibilizado para consulta e cópia na internet no endereço: www.portaldecompraspublicas.com.br - ID do processo nº 235676, e no site da Prefeitura Municipal de Bom Conselho, www.bomconselho.pe.gov.br/licitacoes - MAIS INFORMAÇÕES: Na sala da CPL e equipe de pregão no endereço situada à Rua Vidal de Negreiros, 43 - Centro - Bom Conselho - PE, através do tel.: (87) 3771-4705 ou pelo e-mail: cplbomconselho@gmail.com, no horário de 08:00 às 12:00 horas de segunda a sexta-feira. - Mais informações podem ser obtidas diretamente na sede do Órgão, conforme dados acima. Bom Conselho, 17 de outubro de 2023. Franklin S. Tenório - Pregoeiro.