

PRESTAÇÃO DE CONTAS DE GESTÃO 2021



Elisabeth Barros de Santana

PREFEITA

Secretaria Municipal de Brejão

RESOLUÇÃO 147/2021

BALANÇO

PATRIMONIAL

FUNDO MUNICIPAL DE SAÚDE

Documento Assinado Digitalmente por: EDER MARCONE MEIRA, ELISABETH BARROS DE SANTANA
Assinado em: <https://eicf.tce.pe.gov.br/epp/validador.seam> Código do documento: 20011b6e9a180-481a-9cfc-0c15995dceb



FMS BREJAO - FUNDO MUN. DE SAUDE DE BREJAO
ANEXO 14 - BALANÇO PATRIMONIAL
 Dezembro(31/12/2021)

Exercício de 2021

1 de 4

ISOLADO:3 - FMS BREJAO - FUNDO MUN. DE SAUDE DE BREJAO

A) QUADRO PRINCIPAL

ATIVO				PASSIVO			
ESPECIFICAÇÃO	Nota	Exercício Atual	Exercício Anterior	ESPECIFICAÇÃO	Nota	Exercício Atual	Exercício Anterior
ATIVO CIRCULANTE		3.225.913,30	3.229.847,90	PASSIVO CIRCULANTE		531.891,99	1.121.316,74
CAIXA E EQUIVALENTES DE CAIXA		3.218.172,21	3.222.106,81	OBRIGAÇÕES TRABALHISTAS, PREVIDENCIÁRIAS E ASSISTENCIAIS		25.328,15	57.698,53
CAIXA E EQUIVALENTES DE CAIXA EM MOEDA NACIONAL		3.218.172,21	3.222.106,81	PESSOAL A PAGAR		3.147,13	3.006,00
APLICAÇÕES FINANCEIRAS DE LIQUIDEZ IMEDIATA	F	825.170,94	744.452,56	PESSOAL A PAGAR	F	3.147,13	3.006,00
CONTA ÚNICA	F	2.393.001,27	2.477.654,25	ENCARGOS SOCIAIS A PAGAR		22.181,02	54.692,53
CRÉDITOS A CURTO PRAZO		0,00	0,00	CONTRIBUIÇÃO A REGIME PRÓPRIO DE PREVIDÊNCIA (RPPS)	F	0,00	39.926,88
DEMAIS CRÉDITOS E VALORES A CURTO PRAZO		7.741,09	7.741,09	CONTRIBUIÇÕES AO RGPS A PAGAR	F	22.181,02	14.765,65
OUTROS CRÉDITOS A RECEBER E VALORES A CURTO PRAZO		7.741,09	7.741,09	EMPRÉSTIMOS E FINANCIAMENTOS A CURTO PRAZO		0,00	0,00
CRÉDITOS A RECEBER POR REEMBOLSO DE SALÁRIO	F	7.741,16	7.741,16	FORNECEDORES E CONTAS A PAGAR A CURTO PRAZO		125.917,05	500.885,73
FAMÍLIA PAGO				FORNECEDORES E CONTAS A PAGAR NACIONAIS A CURTO PRAZ		125.917,05	500.885,73
CRÉDITOS A RECEBER POR REEMBOLSO DE SALÁRIO	F	-0,07	-0,07	FORNECEDORES NACIONAIS	F	125.917,05	500.885,73
MATERNIDADE PAGO				OBRIGAÇÕES FISCAIS A CURTO PRAZO		0,00	0,00
INVESTIMENTOS E APLICAÇÕES TEMPORÁRIAS A CURTO PRAZO		0,00	0,00	OBRIGAÇÕES DE REPARTIÇÃO A OUTROS ENTES		0,00	0,00
ESTOQUES		0,00	0,00	PROVISÕES A CURTO PRAZO		0,00	0,00
ATIVO NÃO CIRCULANTE MANTIDO PARA VENDA		0,00	0,00	DEMAIS OBRIGAÇÕES A CURTO PRAZO		380.646,79	562.732,48
VARIAÇÕES PATRIMONIAIS DIMINUTIVAS PAGAS ANTECIPADAMENTE		0,00	0,00	VALORES RESTITUÍVEIS		380.646,79	562.732,48
ATIVO NÃO CIRCULANTE		3.571.402,40	3.213.818,41	CONSIGNAÇÕES	F	355.652,05	536.812,46
ATIVO REALIZÁVEL A LONGO PRAZO		0,00	0,00	DEPÓSITOS NÃO JUDICIAIS	F	30.611,24	25.920,02
INVESTIMENTOS		0,00	0,00	OUTROS VALORES RESTITUÍVEIS	F	-5.616,50	0,00
IMOBILIZADO		3.571.402,40	3.213.818,41	PASSIVO NÃO-CIRCULANTE		0,00	0,00
BENS MÓVEIS		3.107.605,22	2.640.229,20	OBRIGAÇÕES TRABALHISTAS, PREVIDENCIÁRIAS E ASSISTENCIAIS		0,00	0,00
VEÍCULOS	P	794.543,33	385.700,00	EMPRÉSTIMOS E FINANCIAMENTOS A LONGO PRAZO		0,00	0,00
MÓVEIS E UTENSÍLIOS	P	1.330.877,49	1.307.437,42	FORNECEDORES E CONTAS A PAGAR A LONGO PRAZO		0,00	0,00
MÁQUINAS, APARELHOS, EQUIPAMENTOS E FERRAMENTAS	P	482.848,20	460.975,45	OBRIGAÇÕES FISCAIS A LONGO PRAZO		0,00	0,00
DEMAIS BENS MÓVEIS	P	494.682,15	486.116,33	PROVISÕES A LONGO PRAZO		0,00	0,00
BENS DE INFORMÁTICA	P	4.654,05	0,00	DEMAIS OBRIGAÇÕES A LONGO PRAZO		0,00	0,00
BENS IMÓVEIS		901.599,37	901.599,37	RESULTADO DIFERIDO		0,00	0,00
BENS IMÓVEIS EM ANDAMENTO	P	328.990,21	328.990,21	TOTAL PASSIVO		531.891,99	1.121.316,74
DEMAIS BENS IMÓVEIS	P	572.609,16	572.609,16				
(-) DEPRECIÇÃO, EXAUSTÃO E AMORTIZAÇÃO ACUMULADAS		-437.802,19	-328.010,16				
(-) DEPRECIÇÃO ACUMULADA - BENS MÓVEIS	P	-417.707,00	-307.914,97				
(-) DEPRECIÇÃO ACUMULADA - BENS IMÓVEIS	P	-20.095,19	-20.095,19				
INTANGÍVEL		0,00	0,00				
DIFERIDO		0,00	0,00				
TOTAL		6.797.315,70	6.443.666,31				

PATRIMÔNIO LÍQUIDO

ESPECIFICAÇÃO	Nota	Exercício Atual	Exercício Anterior
PATRIMÔNIO LÍQUIDO		6.265.423,71	5.322.349,57

Documento Assinado Digitalmente por: EDER MARCONI VIEIRA, ELISABETH BARROS DE SANTANA
 Assesores: https://epec.ice.pe.gov.br/ppp/validaDoc.aspx?Codigo do documento: 20b1b8e9-a180-481a-9cfc-f0e159956c7d

FMS BREJAO - FUNDO MUN. DE SAUDE DE BREJAO
ANEXO 14 - BALANÇO PATRIMONIAL
 Dezembro(31/12/2021)



2 de 4

Exercício de 2021

A) QUADRO PRINCIPAL

ISOLADO:3 - FMS BREJAO - FUNDO MUN. DE SAUDE DE BREJAO

ATIVO			PASSIVO				
ESPECIFICAÇÃO	Nota	Exercício Atual	Exercício Anterior	ESPECIFICAÇÃO	Nota	Exercício Atual	Exercício Anterior
				PATRIMÔNIO SOCIAL E CAPITAL SOCIAL		0,00	0,00
				RESULTADOS ACUMULADOS		6.265.423,71	5.322.349,57
				SUPERÁVITS OU DÉFICITS ACUMULADOS		6.265.423,71	5.322.349,57
				SUPERÁVITS OU DÉFICITS DO EXERCÍCIO	P	760.247,49	821.137,49
				SUPERÁVITS OU DÉFICITS DE EXERCÍCIOS ANTERIORES	P	5.322.349,57	4.501.212,08
				AJUSTES DE EXERCÍCIOS ANTERIORES	P	182.826,65	0,00
				TOTAL PATRIMÔNIO LÍQUIDO		6.265.423,71	5.322.349,57
				TOTAL		6.797.315,70	6.443.666,31

Documento Assinado Digitalmente por: EDER MARCONE VIEIRA. ELISABETH BARROS DE SANTANA
 Acesso em: https://etec.tee.pe.gov.br/epm/validaDoc.aspx?CodigoDoDocumento: 20b1b8e9-a180-481a-9cfc-f0e15995dceb

ERICA MIRELE DOS SANTOS MOREIRA
 SEC DE SAÚDE
 090.560.314-14

EDER MARCONE VIEIRA
 CONTADOR
 042.014.874-40

JOSÉ CADENGUE LIRA NETO
 TESOUREIRO
 103.218.494-93

FMS BREJAO - FUNDO MUN. DE SAUDE DE BREJAO
BALANÇO PATRIMONIAL
Dezembro(31/12/2021)

Exercício de 2021



3 de 4

B) QUADRO DOS ATIVOS E PASSIVOS FINANCEIROS E PERMANENTES

ATIVO FINANCEIRO	3.225.913,30	3.229.847,90	PASSIVO FINANCEIRO (531.891,99)+ Restos não Processado(0,00)	531.891,99	1.121.316,74
ATIVO PERMANENTE	3.571.402,40	3.213.818,41	PASSIVO PERMANENTE	0,00	0,00
			SALDO PATRIMONIAL	6.265.423,71	5.322.349,57

ERICA MIRELE DOS SANTOS MOREIRA
SEC DE SAÚDE
090.560.314-14

EDER MARCONE VIEIRA
CONTADOR
042.014.874-40

JOSÉ CADENGUE LIRA NETO
TESOUREIRO
103.218.494-93

Documento Assinado Digitalmente por: EDER MARCONE VIEIRA, ELISABETH BARROS DE SANTANA
Acesse em: <https://etce.tce.pe.gov.br/epp/validaDoc.seam> Código do documento: 20b1b8e9-a180-481a-9cfc-f0e15995dceb

FMS BREJAO - FUNDO MUN. DE SAUDE DE BREJAO
ANEXO 14 - BALANÇO PATRIMONIAL
 Dezembro(31/12/2021)

Exercício de 2021



4 de 4

C) QUADRO DAS CONTAS DE COMPENSAÇÃO (CONTROLE)

ESPECIFICAÇÃO				ESPECIFICAÇÃO			
SALDOS DOS ATOS POTENCIAIS ATIVOS (Contas do Grupo 811xx)	Nota	Exercício Atual	Exercício Anterior	SALDOS DOS ATOS POTENCIAIS PASSIVOS (Contas do Grupo 812xx)	Nota	Exercício Atual	Exercício Anterior
ATOS POTENCIAIS ATIVO		0,00	0,00	ATOS POTENCIAIS PASSIVO		6.327.432,37	968.575,74
GARANTIAS E CONTRAGARANTIAS RECEBIDAS		0,00	0,00	GARANTIAS E CONTRAGARANTIAS CONCEDIDAS		0,00	0,00
DIREITOS CONVENIADOS E OUTROS INSTRUMENTOS CONGÊNERES		0,00	0,00	OBRIGAÇÕES CONVENIADAS E OUTROS INSTRUMENTOS CONGÊNERES		0,00	0,00
DIREITOS CONTRATUAIS		0,00	0,00	OBRIGAÇÕES CONTRATUAIS		6.327.432,37	968.575,74
OUTROS ATOS POTENCIAIS ATIVOS		0,00	0,00	OUTROS ATOS POTENCIAIS PASSIVOS		0,00	0,00
TOTAL		0,00	0,00	TOTAL		6.327.432,37	968.575,74

 ERICA MIRELE DOS SANTOS MOREIRA
 SEC DE SAÚDE
 090.560.314-14

 EDER MARCONE VIEIRA
 CONTADOR
 042.014.874-40

 JOSÉ CADENGUE LIRA NETO
 TESOUREIRO
 103.218.494-93

Documento Assinado Digitalmente por: EDER MARCONE VIEIRA, ELISABETH BARROS DE SANTANA
 Acesse em: <https://etce.tce-pe.gov.br/ppv/validaDoc.aspx?CodigoDoDocumento:20b1b8e9-af80-481a-9cfc-f0e15995dceb>



FMS BREJAO - FUNDO MUN. DE SAUDE DE BREJAO

ANEXO 14 - BALANÇO PATRIMONIAL

D) QUADRO DO SUPERÁVIT/DÉFICIT FINANCEIRO APURADO NO BALANÇO PATRIMONIAL

Dezembro(31/12/2021)

1 de 1

ISOLADO:3 - FMS BREJAO - FUNDO MUN. DE SAUDE DE BREJAO

Exercício de 2021

D) QUADRO DO SUPERAVIT / DEFICIT FINANCEIRO

DESTINAÇÃO DE RECURSOS (Contas 82111XXXX)		SUPERÁVIT/DÉFICIT FINANCEIRO	
		ATUAL	EXERC. ANTERIOR
310	SAÚDE-GERAL	3.250,00	3.250,00
00	RECURSOS ORDINARIOS (ORDINÁRIO)	3.250,00	3.250,00
110	GERAL	2.815.496,12	2.509.389,08
300	SAÚDE	-52.815,92	739.619,63
310	SAÚDE-GERAL	0,00	-554.991,39
311	SAÚDE-REMUNERAÇÃO APLICAÇÕES FINANCEIRAS	2.834.285,26	2.255.304,19
510	ASSISTÊNCIA SOCIAL-GERAL	34.026,78	3.196,17
54	CONTRIBUICOES PROVIDENCIARIAS PARA O REGIME GERAL DE PREVIDENCIA SOCIAL (ORDINÁRIO)	0,00	66.260,48
310	SAÚDE-GERAL	-22.181,02	-14.765,65
69	CONTRIBUICAO PATRONAL PARA O PLANO DE SEGURIDADE SOCIAL DO SERVIDOR PUBLICO (ORDINÁRIO)	-22.181,02	-14.765,65
310	SAÚDE-GERAL	0,00	-39.926,88
81	RECURSOS DE CONVENIOS (ORDINÁRIO)	0,00	-39.926,88
310	SAÚDE-GERAL	-102.543,79	-349.415,39
312	SAUDE-COVID-19	-97.443,79	-241.990,36
		-5.100,00	-107.425,03
TOTAL		2.694.021,31	2.108.531,16

ERICA MIRELE DOS SANTOS MOREIRA
SEC DE SAÚDE
090.560.314-14

EDER MARCONE VIEIRA
CONTADOR
042.014.874-40

JOSÉ CADENGUE LIRA NETO
TESOUREIRO
103.218.494-93

Apresentação



O presente Balanço Patrimonial foi elaborado com base e em conformidade com o Anexo 14 da Lei Federal nº 4.320/64, sendo posteriormente atualizado pela Portaria STN nº 438, de 16 de julho de 2012.

As orientações de preenchimento foram estabelecidas pela 8ª edição do Manual de Contabilidade Aplicado ao Setor Público (MCASP), conforme Portaria STN nº 877/2018, bem como da Instrução de Procedimentos Contábeis (IPC) nº 04.

Os fenômenos contábeis de natureza orçamentária, patrimonial e de controle que deram suporte a elaboração deste balanço sofreram interferência de maneira subsidiária pelas normas brasileiras e internacionais de contabilidade aplicadas ao setor público editadas pelo Conselho Federal de Contabilidade e pela *International Federation of Accountants (IFAC)*, respectivamente.

Segundo Marion (2004, p.52) *“O Balanço Patrimonial é o mais importante relatório gerado pela contabilidade. Através dele pode-se identificar a saúde financeira e econômica da empresa no fim do ano ou em qualquer data prefixada. É no balanço patrimonial que estão às informações de como anda a situação da empresa, sua rentabilidade a solvência, se tem capital de giro e por fim se consegue honrar suas dividas, entre outras informações que podem ser extraídas.”* MARION, José

Carlos, E.M. Análise das demonstrações contábeis. 2ª ed.

Paulo: Atlas, 2002

Para Assaf Neto (1981, p. 28), *“o balanço servirá como elemento de partida para o conhecimento retrospectivo da situação econômica e financeira de uma empresa, através das informações contidas nos seus vários grupos de contas”*. ASSAF

NETO, Alexandre. Estrutura e Análise de Balanços. 1 ed. São

Paulo: Atlas, 1981.

As ferramentas contábeis disponíveis para a elaboração deste balanço foram registradas em sistema de Contabilidade Pública SCP9, homologado e disponibilizado pela empresa Fiorilli, o processamento de dados é totalmente informatizado, em partida dobradas os quais atendem ao padrão mínimo exigido pelo Decreto Federal nº 7.185, de 27 de maio de 2010. Sendo operacionalizados durante o exercício de 2021. Sendo realizado este processamento pelos servidores municipais efetivos e comissionados, supervisionados pelos diretores de contabilidade dentro de suas respectivas repartições, devidamente assessorados pela M V ASSESSORIA E CONSULTORIA MUNICIPAL

O Balanço Patrimonial Individual (BPI), é a demonstração contábil que evidencia, qualitativamente e quantitativamente, a situação patrimonial da entidade pública por meio de contas representativas do patrimônio público, bem como os atos potenciais, que serão registrados em contas de compensação ou controle, além de apresentar quadro





específico para aferição dos Ativos e Passivos Financeiros e Permanentes e que
especial para apuração do Superávit Financeiro.

Integra-se ao balanço as notas explicativas, elaboradas em conformidade com o
MCASP e Resolução TCE-PE nº 147/2021, conforme anexos XIX e XII, além de apresentação do
Plano de Implantação dos Procedimentos Contábeis Patrimoniais (PIP-CP) com seus
respectivos prazos de adesão.

Para melhor compreensão por parte dos usuários da informação contábil, foram feitos
ajustes na estrutura do balanço para atender as exigências do Índice de Consistência e
Convergência Contábil (ICC) criado pelo TCE-PE, dentre elas a utilização dos da sigla
ou “F” relativo aos atributos “Permanente” e “Financeiro”.

Analisando os dados do balanço patrimonial de 2021, observamos que o total do
Ativo Circulante (AC) foi de R\$ 3.225.913,30, enquanto o Ativo Não Circulante (ANC) foi de
R\$ 3.571.402,40. O Passivo Circulante (PC) apresentou o valor de R\$ 531.891,99,
enquanto o Passivo Não Circulante (PNC), apresentou o valor de R\$ 0,00. Utilizando a
equação patrimonial, o balanço apresentou Patrimônio Líquido (PL) em 31/12/2021 de R\$
6.265.423,71.

A seguir será apresentado o balanço patrimonial na íntegra e na sequência as Notas
Explicativas.

ERICA MIRELE DOS SANTOS MOREIRA

SECRETÁRIA DE SAÚDE

Documento Assinado Digitalmente por: ERICA MIRELE DOS SANTOS MOREIRA, ELABORADO POR: ERICA MIRELE DOS SANTOS MOREIRA
Acesse em: <https://tce.tce.pe.gov.br/validaDoc.seam> Código do documento: 20210809-0180-481a-96c-70c15995010b



a) Informações Gerais:

Nome empresarial: FUNDO MUNICIPAL DE SAUDE DE BREJAO

Título do estabelecimento (nome fantasia): Fmsb

Porte: Demais Código e descrição da atividade econômica principal:84.11-6-00

Administração Pública Em Geral

Código e descrição das atividades econômicas secundárias: 86.60-7-00 - Atividades De

Apoio À Gestão De Saúde 94.99-5-00 - Atividades Associativas Não Especificadas

Anteriormente 86.90-9-01 - Atividades De Práticas Integrativas E Complementares Em

Saúde Humana Código e descrição da natureza jurídica: 133-3 - Fundo Público Da

Administração Direta Municipal Logradouro:

Av Francisco Pereira Lopes Número: 157 Complemento:

CEP: 55.325-000 Bairro: Centro Municipio: Brejao

UF: PE Telefone: (87) 3789-1154/ (87) 3789-1132

Endereço Eletrônico: prefeiturabrejao@ig.com.br



B) RESUMO DAS POLÍTICAS CONTÁBEIS SIGNIFICATIVAS

b.1. Resumo das políticas contábeis significativas:

Os registros dos atos e fatos que deram suporte a elaboração desta demonstração, seguiram os princípios contábeis da entidade, continuidade, oportunidade, registro pelo valor original, competência e prudência, implícitos nas Normas Brasileiras de Contabilidade Aplicadas ao Setor Público (NBCASP). Os lançamentos nos sistemas orçamentário e patrimonial foram realizados pelo método das partidas dobradas em atendimento ao art. 86 da Lei Federal nº 4.320/64. A estrutura das demonstrações contábeis obedeceu às regras estabelecidas na parte V do MCASP 7ª Edição da Secretaria do Tesouro Nacional (STN). Na consolidação das demonstrações contábeis não foi considerado o 5º nível igual a 2 do Plano de Contas Aplicado ao Setor Público (PCASP). A Nota 1 “a” do Anexo I da Resolução TC nº 147/2021 trata da necessidade de agregação (soma) dos dados contábeis das entidades não de exclusão de contas do 5º nível. A moeda funcional do município é o real (R\$). Não houve registros em moedas estrangeiras que viessem a ser convertidas para a moeda funcional vigente.

b.2.1 Bases de mensuração utilizadas: O balanço patrimonial foi elaborado sobre o regime de competência em atendimento as NBCASP. Para tanto, a execução orçamentária e fiscal dos atos e fatos contábeis se baseou nas políticas de registros patrimoniais dos grupos descritos a seguir:

b.2.2 O caixa e equivalente de caixa: Incluem dinheiro, demais valores depositados em instituições bancárias e aplicações de liquidez imediata. Os valores são mensurados e avaliados pelo valor de custo, e quando estes recursos são aplicados, são acrescidos os rendimentos auferidos até a data das demonstrações contábeis.

Em algumas situações poderão estar registrados no caixa e equivalentes de caixa, valores no grupo “depósitos restituíveis”, que são ativos financeiros de natureza extraorçamentária e que representam entradas transitórias do atributo “F” de financeiro. Poderá a equipe contábil, analisado cada caso, e decorrente do prazo de realização destes valores, proceder os lançamentos de ajustes do curto para o longo prazo, alterando o atributo das contas para “P” de permanente, sempre utilizando variações patrimoniais aumentativas e diminutivas, ao tempo que não prejudica o resultado do exercício.

b.2.3 Créditos a curto prazo: Compreendem os direitos a receber a curto prazo relacionados, principalmente, com: créditos tributários; créditos não tributários; dívida ativa; transferências concedidas; empréstimos e financiamentos concedidos; adiantamentos; e valores a compensar. Os valores são mensurados e avaliados pelo valor original, acrescido das atualizações monetárias e juros, quando aplicável. É registrado também o ajuste para perdas, com base na análise dos riscos de realização dos créditos a receber.

b.2.4 Investimentos e aplicações temporárias a curto prazo: São as aplicações de recursos em títulos e valores mobiliários, não destinadas à negociação e que não fazem parte das atividades operacionais do município. Os valores são avaliados e mensurados pelo valor de custo e, quando aplicável, são acrescidos dos rendimentos auferidos até a data das demonstrações contábeis. Quando mensuráveis, são registrados os ajustes para perdas de tais ativos.

b.2.5 Estoques: Compreendem as mercadorias para uso (dentre elas, os estoques reguladores do município), os produtos acabados e os em elaboração, almoxarifado e adiantamento a fornecedores. Na entrada, esses bens são avaliados pelo valor de aquisição ou produção/construção. O método para mensuração e avaliação das saídas dos estoques é o custo médio ponderado. Há, também, a possibilidade de redução de valores do estoque, mediante as contas para ajustes para perdas ou para redução ao valor de mercado, quando o valor registrado estiver superior ao valor de mercado. Os estoques, são avaliados e mensurados da seguinte forma: nas entradas, pelo valor de aquisição ou produção; e nas saídas, pelo custo médio ponderado. Para os ativos desse item, quando mensuráveis, são registrados os ajustes para perdas.

b.2.6 Ajuste para perdas dos créditos tributários: Os créditos tributários são ajustados contabilmente com base no percentual de perda real calculado sobre o saldo do estoque da dívida em 01 de janeiro de 2021, em comparação com o valor efetivamente arrecadado até o dia 31 de dezembro de 2021, o qual apresentará o percentual de efetividade de arrecadação e de perda. Desta forma, ao se identificar o percentual de perda de arrecadação é realizado lançamento em conta retificadora de ativo do montante provável de insucesso de arrecadação.

b.2.7 Imobilizado: O imobilizado é composto pelos bens móveis e imóveis. É reconhecido inicialmente com base no valor de aquisição, construção ou produção. Após o reconhecimento inicial, ficam sujeitos à depreciação, amortização ou exaustão (quando possuírem vida útil definida), bem como à redução ao valor recuperável e à reavaliação. Os gastos posteriores à aquisição, construção ou produção são incorporados ao valor do imobilizado desde que tais gastos aumentem a vida útil do bem e sejam capazes de gerar benefícios econômicos futuros. Se os gastos não gerarem tais benefícios, eles são reconhecidos diretamente como variações patrimoniais diminutivas do período.

O setor de patrimônio do município deverá fornecer em tempo hábil ao setor contábil as informações sintéticas do imobilizado, inclusive com os valores relativos a depreciação, amortização e/ou exaustão, os valores da redução ao valor recuperável (impairment) e possíveis reavaliações. Quando estas informações não são disponibilizadas o imobilizado apresenta equivocadamente aumento de valor sem os devidos ajustes determinados pelos normativos contábeis.

b.2.7 Intangível: Os direitos que tenham por objeto bens incorpóreos, destinados à manutenção da atividade pública ou



exercidos com essa finalidade, devem ser mensurados ou avaliados com base no valor de aquisição ou de produção, deduzido o saldo da respectiva conta de amortização acumulada (quando possuírem vida útil definida) e o montante acumulado de quaisquer perdas do valor que tenham sofrido ao longo de sua vida útil por redução ao valor recuperável (*impairment*). No entanto, tais práticas contábeis ainda não estão profundamente adotadas, especialmente o registro de amortização e redução ao valor recuperável do intangível.

b.2.8 Reavaliação, redução ao valor recuperável, depreciação, amortização e exaustão: Os procedimentos para registro da reavaliação, redução a valor recuperável, depreciação, amortização e exaustão na Administração Pública Direta, suas autarquias e fundações, tem como base legal a Lei nº 4.320/64, a LC nº 101/2000, as NBCASP e o MCASP. Por simetria, adotando os critérios de mensuração utilizados pelo governo federal sugerimos a utilização dos procedimentos contábeis do Manual SIAFIWeb, Macrofunção 020330, disponível no sítio da STN e na Portaria Conjunta STN/SPU nº 3/2014.

b.2.9 Passivo circulante e não circulante: As obrigações do município são evidenciadas por valores conhecidos ou calculáveis, acrescidos, quando aplicável, dos correspondentes encargos das variações monetárias e cambiais ocorridas até a data das demonstrações contábeis. Os passivos circulantes e não circulantes apresentam a seguinte divisão: obrigações trabalhistas, previdenciárias e assistenciais; empréstimos e financiamentos; fornecedores e contas a pagar; obrigações fiscais; obrigações de repartições a outros entes (exclusivo no passivo circulante); provisões; e demais obrigações. Além disso, o resultado diferido consta especificamente do passivo não circulante.

b.2.10 Empréstimos e financiamentos: Compreendem as obrigações financeiras, internas e externas, do município a título de empréstimos, bem como as aquisições financiadas efetuadas diretamente com o fornecedor. Os empréstimos são segregados em dívida mobiliária (emissão de títulos da dívida pública) e dívida contratual (contratos de empréstimos). Os empréstimos são avaliados observando-se os seguintes critérios: I. Dívida Pública Mobiliária Interna (DPMI): pelo valor a pagar ao final do período, incluindo os deságios, juros e encargos por competência devidos até o fechamento do exercício; II. Dívida Pública Externa (DPE): por seu saldo devedor (principal, acrescido dos juros apropriados por competência de cada obrigação). É realizada a conversão da moeda estrangeira para a moeda nacional, de acordo com a cotação cambial da data de elaboração das demonstrações contábeis.

b.2.11 Provisões: As provisões estão segregadas em seis categorias: riscos trabalhistas; riscos fiscais; riscos cíveis; repartição de créditos tributários; provisões matemáticas; e outras. As provisões são reconhecidas quando é provável a saída de recursos no futuro e é possível estimar o seu valor com suficiente segurança. São atualizadas até a data das demonstrações contábeis pelo montante provável de perda, observadas suas naturezas e os relatórios técnicos emitidos pelas áreas responsáveis. As provisões matemáticas previdenciárias (passivo atuarial) referentes ao Regime Próprio de Previdência Social (RPPS) dos servidores civis do município, está registrada no passivo não circulante.

b.2.12 Apuração do resultado: No modelo de contabilidade aplicada ao setor público, é possível a apuração dos seguintes resultados: I. Patrimonial; II. Orçamentário; e III. Financeiro. A apuração do resultado patrimonial consiste no confronto das variações patrimoniais aumentativas (VPA) e das variações patrimoniais diminutivas (VPD). As VPA são reconhecidas quando for provável que benefícios econômicos fluirão para o município e quando puderem ser mensuradas confiavelmente, utilizando-se o regime de competência. As VPD são reconhecidas quando for provável que ocorrerão decréscimos nos benefícios econômicos para o município, implicando em saída de recursos ou em redução de ativos ou na assunção de passivos, seguindo o regime de competência. A apuração do resultado se dá pelo encerramento das contas de VPA e VPD, em contrapartida a uma conta de apuração. Após a apuração, o resultado é transferido para a conta de Superavit/Deficit do Exercício. O detalhamento do confronto entre VPA e VPD é apresentado na Demonstração das Variações Patrimoniais. O regime orçamentário do município segue o descrito no art. 35 da Lei nº 4.320/64. Desse modo, o resultado orçamentário representa o confronto entre as receitas orçamentárias arrecadadas e as despesas orçamentárias empenhadas. O superávit/déficit é apresentado diretamente no Balanço Orçamentário. O resultado financeiro representa o confronto entre ingressos e dispêndios, orçamentários e extraorçamentários, que ocorreram durante o exercício e alteraram as disponibilidades do município. No Balanço Financeiro, é possível realizar a apuração do resultado financeiro. Em função das particularidades do município, pela observância do princípio de caixa único, é possível, também, verificar o resultado financeiro na Demonstração dos Fluxos de Caixa, pela geração líquida de caixa e equivalentes de caixa.

b.3. Novas normas e políticas contábeis alteradas: Não houve mudanças nas políticas contábeis que impliquem em alterações significativas nos demonstrativos decorrentes de normas de contabilidade ou que tenham por objetivo tornar a informação confiável e relevante sobre os efeitos das transações ou outros eventos ou condições acerca da posição orçamentária, patrimonial, do resultado patrimonial ou dos fluxos de caixa.

b.4. Julgamentos pela aplicação das políticas contábeis: Não há julgamentos pela aplicação das políticas contábeis significativas quanto ao Balanço Orçamentário. A classificação de ativos, a constituição de provisões, o reconhecimento de variações patrimoniais e a transferência de riscos e benefícios significativos sobre a propriedade de ativos para outros órgãos e entidades serão apontados nas notas explicativas do balanço patrimonial.



C) INFORMAÇÕES DE SUPORTE E DETALHAMENTO DE ITENS APRESENTADOS NAS DEMONSTRAÇÕES CONTÁBEIS ATRAVÉS DAS REFERÊNCIAS CRUZADAS

c.1.Referências cruzadas e notas explicativas:

A seguir serão apresentadas de forma sistemática as referências cruzadas com o título “Nota” seguida do respectivo número, baseadas em grupos de contas ou informações do demonstrativo contábil facilitando a interpretação dos usuários.

ATIVO			
ESPECIFICAÇÃO	Nota	Exercício Atual	Exercício Anterior
ATIVO CIRCULANTE		3.225.913,30	3.229.847,90
CAIXA E EQUIVALENTES DE CAIXA		3.218.172,21	3.222.106,81
CAIXA E EQUIVALENTES DE CAIXA EM MOEDA NACIONAL		3.218.172,21	3.222.106,81
APLICAÇÕES FINANCEIRAS DE LIQUIDEZ IMEDIATA		825.170,94	744.452,56
CONTA ÚNICA	F	2.393.001,27	2.477.654,25
CRÉDITOS A CURTO PRAZO		0,00	0,00
DEMAIS CRÉDITOS E VALORES A CURTO PRAZO		7.741,09	7.741,09
OUTROS CRÉDITOS A RECEBER E VALORES A CURTO PRAZO		7.741,09	7.741,09
CRÉDITOS A RECEBER POR REEMBOLSO DE SALÁRIO		7.741,16	7.741,16
FAMÍLIA PAGO			
CRÉDITOS A RECEBER POR REEMBOLSO DE SALÁRIO	F	-0,07	-0,07
MATERNIDADE PAGO			
INVESTIMENTOS E APLICAÇÕES TEMPORÁRIAS A CURTO PRAZO		0,00	0,00
ESTOQUES		0,00	0,00
ATIVO NÃO CIRCULANTE MANTIDO PARA VENDA		0,00	0,00
VARIAÇÕES PATRIMONIAIS DIMINUTIVAS PAGAS ANTECIPADAMENTE		0,00	0,00
ATIVO NÃO CIRCULANTE		3.571.402,40	3.213.818,41
ATIVO REALIZÁVEL A LONGO PRAZO		0,00	0,00
INVESTIMENTOS		0,00	0,00
IMOBILIZADO		3.571.402,40	3.213.818,41
BENS MÓVEIS		3.107.605,22	2.640.229,20
VEÍCULOS	P	794.543,33	385.700,00
MÓVEIS E UTENSÍLIOS	P	1.330.877,49	1.307.437,42
MÁQUINAS, APARELHOS, EQUIPAMENTOS E FERRAMENTAS	P	482.848,20	460.975,45
DEMAIS BENS MÓVEIS	P	494.682,15	486.116,33
BENS DE INFORMÁTICA	P	4.654,05	0,00
BENS IMÓVEIS		901.599,37	901.599,37
BENS IMÓVEIS EM ANDAMENTO	P	328.990,21	328.990,21
DEMAIS BENS IMÓVEIS	P	572.609,16	572.609,16
(-) DEPRECIACÃO, EXAUSTÃO E AMORTIZAÇÃO ACUMULADAS		-437.802,19	-328.010,16
(-) DEPRECIACÃO ACUMULADA - BENS MÓVEIS	P	-417.707,00	-307.914,97
(-) DEPRECIACÃO ACUMULADA - BENS IMÓVEIS	P	-20.095,19	-20.095,19
INTANGÍVEL		0,00	0,00
DIFERIDO		0,00	0,00
TOTAL		6.797.315,70	6.443.666,31

Nota 1) ATIVO CIRCULANTE: Os bens e direitos de curto prazo evidenciados no Balanço Patrimonial do exercício de 2021 foram de R\$ 3.225.913,30, compostos de caixa e equivalentes de caixa, créditos a curto prazo, demais créditos e valores, investimentos, estoques e despesas (VPD) pagas antecipadamente.

Nota 2) CAIXA E EQUIVALENTE DE CAIXA: O saldo das disponibilidades financeiras deixadas em 31/12/2021 somam R\$ 3.218.172,21. O valor disponível apresentou diminuição de R\$ 3.934,60 em relação ao exercício de 2020 que foi de R\$ 2.711.671,14.

Nota 03) AJUSTES PARA PERDAS DE CRÉDITOS TRIBUTÁRIOS A LONGO PRAZO: Os crédito tributário a receber contabilizados no ano de 2020, estão discriminados em memória de cálculo a seguir:

Nota 4) DEMAIS CRÉDITOS E VALORES A CURTO PRAZO: Segregação dos ativos com os atributos “F” e “P”:

NÍVEIS	VALOR	ATRIBUTO
Divida Ativa Tributária	R\$ 0,00	P
Dívida Ativa não tributária		
Créditos a Receber por reembolso de salário Maternidade pago	R\$ -0,07	F
Créditos a Receber por reembolso de salário Família pago	R\$ 7.741,09	P
Outros Créditos a receber	R\$ 0,00	P
Investimentos e aplicações temporárias a Curto Prazo	R\$ 0,00	
Total	R\$ 7.741,06	

Nota 5) INVESTIMENTOS E APLICAÇÕES TEMPORÁRIAS A CURTO PRAZO: O valor evidenciado no total



de R\$ 0,00, compreendem as aplicações de recursos em títulos e valores mobiliários, não destinadas à negociação e que não façam parte das atividades operacionais da entidade. Registra os investimentos realizados pelo RPPS em títulos de emissão do Tesouro Nacional, efetuados em conformidade com as Resoluções CMN nº 3.992/2010 e 4.392/2014.

Nota 6) ESTOQUE: O saldo do estoque inicial em 31/12/2021 foi de R\$ 0,00 e as incorporações em 2021 somam R\$ 0,00.

ATIVO NÃO CIRCULANTE	3.571.402,40	3.213.818,41
ATIVO REALIZÁVEL A LONGO PRAZO	0,00	0,00
INVESTIMENTOS	0,00	0,00
IMOBILIZADO	3.571.402,40	3.213.818,41
BENS MÓVEIS	3.107.605,22	2.640.229,20
VEÍCULOS	P 794.543,33	385.700,00
MÓVEIS E UTENSÍLIOS	P 1.330.877,49	1.307.437,42
MÁQUINAS, APARELHOS, EQUIPAMENTOS E FERRAMENTAS	P 482.848,20	460.975,45
DEMAIS BENS MÓVEIS	P 494.682,15	486.116,33
BENS DE INFORMÁTICA	P 4.654,05	0,00
BENS IMÓVEIS	901.599,37	901.599,37
BENS IMÓVEIS EM ANDAMENTO	P 328.990,21	328.990,21
DEMAIS BENS IMÓVEIS	P 572.609,16	572.609,16
(-) DEPRECIÇÃO, EXAUSTÃO E AMORTIZAÇÃO ACUMULADAS	-437.802,19	-328.010,16
(-) DEPRECIÇÃO ACUMULADA - BENS MÓVEIS	P -417.707,00	-307.914,97
(-) DEPRECIÇÃO ACUMULADA - BENS IMÓVEIS	P -20.095,19	-20.095,19
INTANGÍVEL	0,00	0,00
DIFERIDO	0,00	0,00

Nota 8) ATIVO NÃO CIRCULANTE: Os ativos de longo prazo, compostos do ativo realizável a longo prazo, imobilizado e intangível totalizam R\$ 3.571.402,40.

Nota 9) IMOBILIZADO: O valor do imobilizado ao final do exercício de 2021 totalizou R\$ 3.571.402,40. No exercício de 2021. Sendo bens móveis na ordem de R\$ 3.107,605,22, e R\$ 901.599,37 para bens imóveis, e ainda uma depreciação de R\$ 417.707,00 para bens móveis e R\$ 20.095,19 para bens imóveis ambos acumulativos compreendendo as ocorrência anuais e do exercício 2021.

Nota 12) INTANGÍVEL: Os valores registrados no ativo intangível relativo a softwares utilizados nos equipamentos de informática da entidade totalizam R\$ 0,00. O setor de patrimônio não nos repassou até o fechamento do balanço as informações relativas a amortização acumulada para efetuarmos os procedimentos contábeis de ajuste. Sugerimos que a administração tome medidas no sentido de controlar em tempo real os bens intangíveis para compatibilização com os dados contábeis



PASSIVO			
ESPECIFICAÇÃO	Nota	Exercício Atual	Exercício Anterior
PASSIVO CIRCULANTE		531.891,99	1.121.316,74
OBRIGAÇÕES TRABALHISTAS, PREVIDENCIÁRIAS E ASSISTENCIAIS		25.328,15	57.698,53
PESSOAL A PAGAR		3.147,13	3.006,00
PESSOAL A PAGAR	F	3.147,13	3.006,00
ENCARGOS SOCIAIS A PAGAR		22.181,02	54.692,53
CONTRIBUIÇÃO A REGIME PRÓPRIO DE PREVIDÊNCIA (RPPS)	F	0,00	39.926,88
CONTRIBUIÇÕES AO RGPS A PAGAR	F	22.181,02	14.765,65
EMPRÉSTIMOS E FINANCIAMENTOS A CURTO PRAZO		0,00	0,00
FORNECEDORES E CONTAS A PAGAR A CURTO PRAZO		125.917,05	500.885,73
FORNECEDORES E CONTAS A PAGAR NACIONAIS A CURTO PRAZ		125.917,05	500.885,73
FORNECEDORES NACIONAIS	F	125.917,05	500.885,73
OBRIGAÇÕES FISCAIS A CURTO PRAZO		0,00	0,00
OBRIGAÇÕES DE REPARTIÇÃO A OUTROS ENTES		0,00	0,00
PROVISÕES A CURTO PRAZO		0,00	0,00
DEMAIS OBRIGAÇÕES A CURTO PRAZO		380.646,79	562.732,48
VALORES RESTITUÍVEIS		380.646,79	562.732,48
CONSIGNAÇÕES	F	355.652,05	536.812,46
DEPÓSITOS NÃO JUDICIAIS	F	30.611,24	25.920,02
OUTROS VALORES RESTITUÍVEIS	F	-5.616,50	0,00

Nota 13) PASSIVO CIRCULANTE: As dívidas e demais obrigações de curto prazo ao final do exercício de 2021 foram de R\$ 531.891,99.

Nota 14) OBRIGAÇÕES TRABALHISTAS, PREVIDENCIÁRIAS E ASSISTENCIAIS A PAGAR A CURTO PRAZO:

O valor das obrigações trabalhistas, previdenciárias e assistenciais a pagar foi de R\$ 25.328,15.

Segregação dos ativos com os atributos “F” e “P”:

NÍVEIS	VALOR	ATRIBUTO
PESSOAL A PAGAR	R\$ 3.147,13	F
ENCARGOS SOCIAIS A PAGAR	R\$ 22.181,02	F
BENEFÍCIOS PREVIDENCIÁRIOS A PAGAR		F
SUBTOTAL	R\$ 25.328,15	

Nota 15) EMPRÉSTIMOS E FINANCIAMENTOS (CURTO PRAZO): Corresponde as dívidas decorrentes de operações de crédito cujas parcelas tem vencimento até 31/12/2021. Não houve registro de empréstimos e financiamentos a curto prazo.

Nota 16) FORNECEDORES E CONTAS A PAGAR CURTO PRAZO: Ao final do exercício de 2021 ficou em restos a pagar o valor de R\$ 125.917,05 relativo a fornecedores e contas a pagar. O exercício anterior que foi de R\$ 500.885,73.

Nota 17) PROVISÕES A CURTO PRAZO: Não foi constituída provisão a curto prazo:

Nota 18) DEMAIS OBRIGAÇÕES A CURTO PRAZO: As demais obrigações a curto prazo são compostas pelas consignações R\$ 355.652,05, depósitos não judiciais de R\$ 30.611,24, R\$ -5.616,50 outros Valores Restituíveis que totalizaram o valor de R\$ 380.646,79. O detalhamento das Demais Obrigações a Curto Prazo encontra-se demonstrado na Demonstração da Dívida Flutuante.



PATRIMÔNIO LÍQUIDO			
ESPECIFICAÇÃO	Nota	Exercício Atual	Exercício Anterior
PATRIMÔNIO LÍQUIDO		6.265.423,71	5.322.349,57
PATRIMÔNIO SOCIAL E CAPITAL SOCIAL		0,00	0,00
RESULTADOS ACUMULADOS		6.265.423,71	5.322.349,57
SUPERÁVITS OU DÉFICITS ACUMULADOS		6.265.423,71	5.322.349,57
SUPERÁVITS OU DÉFICITS DO EXERCÍCIO	P	760.247,49	821.137,49
SUPERÁVITS OU DÉFICITS DE EXERCÍCIOS ANTERIORES	P	5.322.349,57	4.501.212,08
AJUSTES DE EXERCÍCIOS ANTERIORES	P	182.826,65	0,00
TOTAL PATRIMÔNIO LÍQUIDO		6.265.423,71	5.322.349,57

Nota 19) PATRIMÔNIO LÍQUIDO: O patrimônio líquido da entidade perfaz em 2021 valor de R\$ 6.265.423,71. Os Resultados Acumulados de exercícios anteriores foram de R\$ 5.322.349,57 e ajustes de do Exercícios Anteriores foi no valor de R\$ 182.826,65. O valor do resultado do exercício será detalhado a seguir:

RESULTADOS ACUMULADOS DE EXERCÍCIO ANTERIORES	R\$ 6.265.423,71
AJUSTES DE EXERCÍCIOS ANTERIORES	R\$ 182.826,65
RESULTADO DO EXERCÍCIO	R\$ 760.247,49
PATRIMÔNIO SOCIAL/CAPITAL SOCIAL	R\$ 0,00
PATRIMÔNIO LÍQUIDO	R\$ 6.265.423,71

B) QUADRO DOS ATIVOS E PASSIVOS FINANCEIROS E PERMANENTES

ATIVO FINANCEIRO	3.225.913,30	3.229.847,90	PASSIVO FINANCEIRO (531.891,99)+ Restos não Processado(0,00)	531.891,99	1.121.316,74
ATIVO PERMANENTE	3.571.402,40	3.213.818,41	PASSIVO PERMANENTE	0,00	0,00
			SALDO PATRIMONIAL	6.265.423,71	5.322.349,57

Nota 26) ATIVO FINANCEIRO: O Ativo Financeiro compreenderá os créditos e valores realizáveis independentemente de autorização orçamentária e os valores numerários. O valor dos ativos com atributo F (Financeiro) totalizam R\$ 3.225.913,30.

Nota 27) ATIVO PERMANENTE: O Ativo Permanente compreenderá os bens, créditos e valores, cuja mobilização ou alienação dependa de autorização legislativa. O valor dos ativos com atributo P (Permanente) somam R\$ 3.571.402,40.

Nota 28) PASSIVO FINANCEIRO: O Passivo Financeiro consiste nas obrigações que não dependem de autorização orçamentária para sua amortização ou resgate. Também integram o passivo financeiro os passivos que não são submetidos ao processo de execução orçamentária, a exemplo das cauções, depósitos, dentre outros. O valor dos passivos com atributo F (Financeiro) no valor de R\$ 531.891,99, somados aos restos a pagar não processados a liquidar no valor de R\$ 0,00 perfazem o total de R\$ 1.121.316,74.

Nota 29) PASSIVO PERMANENTE: Os passivos que dependam de autorização orçamentária para amortização ou resgate integram o passivo permanente Os Passivos com atributo P (Permanente) somam R\$ 0,00.

C) QUADRO DAS CONTAS DE COMPENSAÇÃO (CONTROLE)

ESPECIFICAÇÃO				ESPECIFICAÇÃO			
SALDOS DOS ATOS POTENCIAIS ATIVOS (Contas do Grupo 81xx)	Nota	Exercício Atual	Exercício Anterior	SALDOS DOS ATOS POTENCIAIS PASSIVOS (Contas do Grupo 812xx)	Nota	Exercício Atual	Exercício Anterior
ATOS POTENCIAIS ATIVO		0,00	0,00	ATOS POTENCIAIS PASSIVO		6.327.432,37	968.575,74
GARANTIAS E CONTRAGARANTIAS RECEBIDAS		0,00	0,00	GARANTIAS E CONTRAGARANTIAS CONCEDIDAS		0,00	0,00
DIREITOS CONVENIADOS E OUTROS INSTRUMENTOS CONGÊNERES		0,00	0,00	OBRIGAÇÕES CONVENIADAS E OUTROS INSTRUMENTOS CONGÊNERES		0,00	0,00
DIREITOS CONTRATUAIS		0,00	0,00	OBRIGAÇÕES CONTRATUAIS		6.327.432,37	968.575,74
OUTROS ATOS POTENCIAIS ATIVOS		0,00	0,00	OUTROS ATOS POTENCIAIS PASSIVOS		0,00	0,00
TOTAL		0,00	0,00	TOTAL		6.327.432,37	968.575,74

Nota 30) SALDO DOS ATOS POTENCIAIS DO ATIVO: Registra os valores das obrigações contratuais a executar. O valor do saldo no final do exercício foi R\$ 0,00.

Nota 31) SALDO DOS ATOS POTENCIAIS DO PASSIVO: Registra os valores das obrigações contratuais a executar. O



valor do saldo no final do exercício foi R\$ 6.327.432,37 provenientes de Execução de obrigações contratuais.

D) OUTRAS INFORMAÇÕES RELEVANTES:

d.1. Passivos contingentes e compromissos contratuais não reconhecidos: Os ativos e passivos contingentes poderão ser reconhecidos nas demonstrações contábeis nas contas de controle dos atos potenciais ativos e passivos.

d.2. Divulgações não financeiras:
Não se aplica a este demonstrativo.

d.3. Reconhecimento de inconformidades que podem afetar a compreensão do usuário sobre o desempenho e o direcionamento das operações da entidade no futuro:
Não há registro de eventos que possam afetar a compreensão do usuário quanto ao desempenho futuro das operações da entidade.

d.4. Ajustes decorrentes da omissão e erros de registros:
Não há o que registrar quanto a este demonstrativo

E) SALDOS SIGNIFICATIVOS DE CAIXA E EQUIVALENTE DE CAIXA MANTIDOS, MAS QUE NÃO ESTEJAM DISPONÍVEIS PARA USO IMEDIATO POR RESTRIÇÕES LEGAIS OU CONTROLE CAMBIAL:

31/12/2021	31/12/2020
R\$ 0,00	R\$ 0,00
R\$ 0,00	R\$ 0,00

F) INFORMAÇÕES RELEVANTES SOBRE FINANCIAMENTOS QUE NÃO ENVOLVEM O USO DE CAIXA:

31/12/2021	31/12/2020
R\$ 0,00	R\$ 0,00
R\$ 0,00	R\$ 0,00



G) INFORMAÇÕES ADICIONAIS EXIGIDAS PELO ANEXO X E XI DA RESOLUÇÃO TCE- PE Nº 147/2021 E PELO ÍNDICE DE CONSISTÊNCIA E CONVERGÊNCIA CONTÁBIL (ICC) DO TCE-PE:

G.1.Estrutura e Apresentação das Demonstrações Contábeis: Esta demonstração contábil atende as exigências do Índice de Consistência e Convergência Contábil (ICC) do TCE-PE, apresentando quadro principal dos ativos, incluindo na coluna do ativo: Ativo Circulante (caixa e equivalente de caixa, créditos de curto prazo, investimentos, demais créditos e aplicações temporárias a curto prazo, estoques, variações diminutivas pagas antecipadamente) e Ativo Não Circulante (Realizável a longo prazo: créditos a longo prazo, investimentos temporários a longo prazo, estoques, variações diminutivas pagas antecipadamente; Investimentos, Imobilizado e Intangível). No passivo este balanço apresenta quadro principal incluindo na coluna do passivo: Passivo Circulante (obrigações trabalhistas, previdenciárias e assistenciais a pagar de curto prazo, empréstimos e financiamentos a curto prazo, fornecedores e contas a pagar a curto prazo, obrigações fiscais a curto prazo, demais obrigações a curto prazo e provisões) e Passivo não Circulante (obrigações trabalhistas, previdenciárias e assistenciais a pagar de longo prazo, empréstimos e financiamentos a longo prazo, fornecedores e contas a pagar a longo prazo, obrigações fiscais a longo prazo, provisões a longo prazo, demais obrigações a longo prazo e resultado diferido). No quadro principal na coluna Patrimônio Líquido consta as contas mínimas de Capital Social e Resultados Acumulados. Em quadro específico são evidenciados os ativos e passivos financeiros e permanente, além do saldo patrimonial. Ao final do balanço são evidenciados em quadro próprio as contas do sistema compensado ou de controle com destaque para os atos potenciais dos ativos e passivos. O balanço mostra também quadro próprio com o superávit/déficit financeiro com códigos, descrição e saldos das fontes de recursos. Neste demonstrativo constam colunas com os saldos do exercício anterior possibilitando a comparação de valores. Por fim, o demonstrativo apresenta consistência entre as contas filhas e mães dos grupos de contas.

G.2.Saldos significativos de Caixa e Equivalentes de Caixa NÃO Disponíveis: Não existem saldos significativos de caixa e equivalentes de caixa que não estejam disponíveis para uso imediato por restrições legais ou controle cambial.

G.3.Ativos imobilizados obtidos a título gratuito: Não houve no exercício de 2020 bens recebidos por doação. Caso exista colocar o seguinte histórico. Os bens adquiridos por doação foram mensurados por valor de mercado conforme NBCASP.

G.4.Transferência de Ativos: Não houve transferência de ativos para outras entidades que ensejem registro na entidade de origem.

G.5.Ativos Intangíveis obtidos a título gratuito: Não houve doação de ativos intangíveis no exercício de 2019. Caso exista colocar o seguinte histórico. Os bens adquiridos por doação foram mensurados por valor de mercado conforme NBCASP.

G.6.Componentes patrimoniais avaliados por critérios distintos:

Na mensuração dos bens do imobilizado foi utilizado um único critério de mensuração para toda a classe do ativo.

G.7.Ajustes decorrentes de Omissões e Erros em Anos Anteriores ou de Mudanças de Critérios:

Não foram feitos ajustes significativos decorrentes de omissão e erros de registro de anos anteriores ou relativos a mudanças de critérios.

G.8.Detalhamento das Políticas de Ajustes, Depreciação, Amortização e Exaustão: Os bens móveis e imóveis adquiridos no exercício foram registrados de forma sintética no patrimônio das entidades do município a custo histórico. Até o fechamento deste balanço o setor de patrimônio não disponibilizou as informações relativas a ajustes, depreciação, amortização e exaustão.

G.9.Relação de Provisões e Passivos Contingentes: Não houve durante o exercício de 2019 relação de provisões a passivos contingentes inerentes ao mesmo fenômeno contábil

G.10.Informações de Passivos Contingentes: Não foram realizados registros de passivos contingentes que acarretem estimativa de seus efeitos financeiros, indicação de incerteza em relação à periodicidade de saída, bem como da possibilidade de algum reembolso.

G.11.Informações adicionais (NBC T SP 01 – Item 106): Não houve situações relativas a passivos reconhecidos sujeitos a transferência de ativos, ou empréstimos subsidiados, bem como não houve ativos reconhecidos sujeitos a restrições ou recebimentos antecipados em relação a transações sem contraprestação. Não houve registro de passivos perdoados.

G.12.Probabilidade de Benefícios Econômicos ou Potencial de Serviços (NBC T SP 03 – Item 105): Não houve entradas de benefícios econômicos ou potencial de serviços prováveis que se sujeitem a estimativas financeiras de recebimentos.

G.13.Avaliações Externas de Mensuração de Provisões (NBC T SP 03 – Item 103): Foi realizada avaliação externa para mensuração das provisões de ordem atuarial pelo Atuarial: **BRA Consultoria e Sistemas – Endereço: Av. José Monteiro de Figueiredo, 212 – Sala 702 - Bairro Duque de Caxias Cuiabá- MT – 78.043-300 - CNPJ/MF: 09.022.900/0001-04 .**

G.14.Teste de Imparidade (Impairment) (MCASP 7ª Edição p. 198): Não houve a realização de testes de imparidade de ativos com interrupção do poder de geração de caixa.

G.15. Ganhos e Perdas decorrentes de Baixas no Imobilizado: Até o fechamento deste balanço o setor de patrimônio não disponibilizou informações inerentes a ganhos ou perdas decorrentes de baixas no imobilizado.



G.16. Passivos reconhecidos referentes a Ativos Transferidos (NBC T SP 01 – Item 106): Não houve passivos reconhecidos referentes a ativos transferidos.

G.17. Passivos reconhecidos em relação a Empréstimos Subsidiados (NBC T SP 01 – Item 106): Não houve passivos reconhecidos em relação aos empréstimos subsidiados que estão sujeitos a condições sobre os ativos transferidos.

G. 18. Ativos reconhecidos que estão sujeitos a Restrições e a Natureza de tais Restrições (NBC T SP 01 – Item 106): Não há ativos reconhecidos que estão sujeitos a restrições.

G 19. Recebimentos Antecipados em relação a Transações sem Contraprestação (NBC T SP 01 – Item 106): Não houve recebimentos antecipados em relação a transações sem contraprestação.

G. 20. Passivos Perdoados (NBC T SP 01 – Item 106): O montante relativo a passivos perdoados foi de R\$ 0,00.

G 21. Heranças, Presentes e Doações (NBC T SP 01 – Item 107):

DESCRIÇÃO	TIPO/CLASSE	VALOR(R\$)
HERANÇAS		
PRESENTES		
DOAÇÕES		
TOTAL		

G 22. Ativos Contingentes (NBC T SP 03 – Item 105): Não houve ativos contingentes com entrada de benefícios econômicos ou potenciais de serviços.

G. 23. Avaliação Externa das Provisões (NBC T SP 03 – Item 103): As provisões matemáticas foram realizadas pelo



11 – PARECER ATUARIAL

As Contribuições devem ser iniciadas logo após o conhecimento deste relatório e, mantidas até a data da próxima reavaliação do Plano e também incidem sobre o décimo terceiro salário.

O plano de custeio define as alíquotas necessárias para garantia de todos os benefícios futuros, programáveis ou não, ou seja, garante as aposentadorias, que possuem suas regras de elegibilidade, e garante os benefícios de risco, de invalidez e morte sem necessidade de repasse de riscos a empresas seguradoras ou resseguradoras. Os benefícios de risco podem ocorrer antes ou após a aposentadoria e observamos alíquotas segregadas para garantia de pagamento de cada um dos benefícios para os beneficiários caso ocorram a morte de Servidores em atividade ou a de aposentados ou a de aposentados por invalidez.

Contribuinte	Custo	
	Normal	Suplementar
Ente Público	18,99%	15,23%
Servidor Ativo	11,00%	0,00%
Servidor Aposentado	11,00%	0,00%
Pensionista	11,00%	0,00%
Base de Incidência das Contribuições do Ente Público	FRA	FRA

FRA = Folha de Remuneração dos Servidores em Atividade

A duração do passivo, conforme previsto na Instrução Normativa nº 2 de 21/12/2018, a ser utilizada na próxima avaliação atuarial do exercício seguinte, é 14,21 anos. Este valor deverá ser observado na Tabela de Apuração de Estrutura a Termo de Taxa de Juros Média (a ser divulgada no primeiro semestre do ano seguinte à base desta avaliação) para obtenção da taxa de juros a ser utilizada na próxima avaliação atuarial (caso não se observe o valor na tabela, usar o imediatamente anterior). A taxa deverá ser mote de discussão e aprovação pelos gestores do RPPS, antecedendo a Política de Investimentos e a definição da base técnica da próxima avaliação atuarial.

Este é o primeiro ano em que se demonstra o resultado da duração do passivo, não sendo possível uma análise de sua evolução conforme previsto na IN nº 2. A partir da Tabela de Apuração divulgada pela Portaria nº 50 de 28/12/2018, os prazos a partir de 10 (dez) anos permitem o uso da Taxa de Juros na ordem de 6,00% a.a. para o cálculo atuarial do exercício de 2019. Nota-se que, quanto maior o prazo, maior será a taxa a ser usada, e vice-versa. A manutenção da mesma base de dados, sem a entrada de novos segurados mais jovens, reduz o valor da duração do passivo, reduzindo a Taxa de Juros Parâmetro para a próxima avaliação atuarial.

Este relatório está de acordo a Portaria MPAS nº 464 de 19/11/2018 além da legislação já citada. Alguns itens exigidos, para informação mínima na Avaliação Atuarial, constam da Nota Técnica Atuarial, do relatório das Projeções Atuariais realizadas e do DRAA – Demonstrativo dos Resultados da Avaliação Atuarial, já enviados à SPS sendo, este último, entregue em via eletrônica através do “website” do CADPREV - Sistema de Informações dos Regimes Públicos de Previdência Social.

Álvaro Henrique Ferraz de Abreu
Atuário MIBA 1.072

ALVARO HENRIQUE
FERRAZ DE
ABREU:10466418833

Assinado de forma digital por
ALVARO HENRIQUE FERRAZ DE
ABREU:10466418833
Dados: 2019.07.09 19:58:22
-03'00'

50





Documento Assinado Digitalmente por: EDER MARCONE VIEIRA, ELISABETH BARROS DE SANTANA
Acesse em: <https://etce.ice.pe.gov.br/ppv/validaDoc.seam> Código do documento: 20b1b8e9-a180-481a-96fc-f0c15995dceb



Documento Assinado Digitalmente por: ELISABETH BARROS DE SANTANA, JILIO CESAR SAMPAIO DE MELO
Acesse em: <https://etce.ice.pe.gov.br/ppv/validaDoc.seam> Código do documento: c08881ef-d78e-4974-800c-d51e93376366

PREFEITURA MUNICIPAL DE BREJÃO

Fundo de Previdência Municipal de Brejão

RELATÓRIO TÉCNICO SOBRE OS
RESULTADOS DA AVALIAÇÃO ATUARIAL

Maio de 2019



www.grupobra.com

PROJEÇÃO ATUARIAL: INTRODUÇÃO

Quando um Plano de Benefícios de ordem previdenciária é implantado existe uma série de controles que precisam ser feitos com o objetivo de dar consistência e equilíbrio à sua continuidade.

Um dos controles necessários, obrigatório pela Lei Complementar nº 101 de 04/05/2000 (Lei de Responsabilidade Fiscal) artigo 53, parágrafo 1º, inciso II, ou, para complemento da Avaliação Atuarial anual, conforme Portaria MPAS nº 464 de 19/11/2018, é a Projeção Atuarial, que é um Fluxo de Receitas e Despesas ao longo do tempo.

A Lei de Responsabilidade Fiscal não cita o prazo pelo qual a Projeção deva ser feita, por isso utilizamos 75 (setenta e cinco) anos para cumprir a exigência desta Lei, utilizando o mesmo prazo da Portaria 464 que exige que o prazo seja de 75 (setenta e cinco) anos.

O Regime Próprio de Previdência instituído em Brejão, como em todo e qualquer plano de natureza previdenciária, necessita que seus dirigentes e responsáveis acompanhem constantemente sua evolução, através da Avaliação Atuarial e da Projeção Atuarial, para que atenda os fins pretendidos e fique sob seu controle.

O objetivo deste relatório é documentar os resultados obtidos na análise que foi feita considerando a evolução da massa de Servidores em atividade, bem como dos aposentados e pensionistas, a partir da base e resultados da última Avaliação Atuarial, acrescentando-se variáveis atuariais para determinação do número de mortes e entradas em benefício de invalidez ao longo do tempo.



Documento Assinado Digitalmente por: ELISABETH BARROS DE SANTANA, JILIO CESAR SAMPALHO DE MELO
Acesse em: <https://stce.tce.pe.gov.br/epp/validaDoc.seam> Código do documento: e08881cf-d78e-4974-800c-d51e93776866



Documento Assinado Digitalmente por: ELISABETH BARROS DE SANTANA, JULIO CESAR SAMPAYO DE MELO
Acesse em: <https://stce.tce.pe.gov.br/epp/validaDoc.seam> Código do documento: e08881ef-d78e-4974-800c-d51e93776866

PROJEÇÃO ATUARIAL: PARECER ATUARIAL

Com base nos dados que nos foram fornecidos pelo Município de Brejão, podemos afirmar que tais dados estão satisfatoriamente completos para efeitos de estudos atuariais. A amplitude e a consistência dos dados estão contemplados no DRAA, que complementa este relatório, respectivamente nas abas "Avaliação Crítica" e "Tratamento da Base Cadastral".

A base de dados utilizada é a mesma que gerou o relatório da Avaliação Atuarial Anual descrita na primeira parte deste relatório.

A formulação utilizada, bem como os motivos da utilização de determinadas hipóteses, para determinação do resultado do Fluxo Financeiro, constam em Nota Técnica Atuarial enviada à SPS – Secretaria de Previdência Social.

Tabela de Evolução de Novas Aposentadorias (pág. 6 a seguir)

Esta tabela mostra o número de servidores que devem se aposentar por tempo de contribuição, por idade ou compulsoriamente, ao longo do tempo, mostrando o total de salários atual e o total projetado para a data da aposentadoria.

O "k" representa o tempo faltante para a aquisição do benefício, ou seja, exemplificando, temos 2 servidores que poderão requerer o benefício imediatamente pois o "k" é igual a 0. O valor de "k" foi determinado com base na legislação, considerando-se as regras, permanente e de transição, para contagem do tempo para aposentadoria.

A hipótese para a entrada de novos servidores ao longo do tempo, afeta apenas a quantidade de servidores em atividade, mas é demonstrada apenas no fluxo de receitas e despesas.

Teoricamente, o máximo que o "k" pode atingir é 40 anos (para servidores com idade muito baixa na data da avaliação e que se enquadram na regra permanente, o "k" pode ser maior do que 40), quando a atual população de ativos deverá estar extinta devido às aposentadorias e às mortes.

Parâmetros Iniciais e Hipóteses Adotadas (pág. 11 a seguir)

Os principais parâmetros iniciais e hipóteses, adotados para este estudo, foram definidos na Avaliação Atuarial do Regime Próprio e por estatísticas realizadas sobre a massa de servidores na data daquela avaliação.

Utilizamos as idades iniciais médias de 60, 50 e 45 anos (médias de massas de outros estudos realizados), para aposentadorias normais, aposentadorias por invalidez e pensões por morte, respectivamente, pois não há servidores recebendo estes benefícios e os cálculos dependem de uma hipótese inicial, mas apenas quando não há observação desses benefícios na data base da avaliação.

Como utilizamos o regime de Repartição Simples para definição dos Auxílios, considerando-se que o valor arrecadado será gasto com o pagamento das despesas, o Fluxo Financeiro reflete a entrada e a saída dos valores apenas para demonstração.

PROJEÇÃO ATUARIAL: PARECER ATUARIAL

População Anual em Estudo (pág. 12 a seguir)

A população anual em estudo foi definida a partir dos parâmetros iniciais, do número de aposentadorias da Tabela de Evolução de Novas Aposentadorias e mediante cálculos atuariais que definiram o número de falecimentos de servidores em atividade, número de falecimentos de servidores inativos, válidos ou inválidos, que geram benefícios de pensão por morte, número de falecimentos de pensionistas, extinguindo a responsabilidade do Instituto, e o número de servidores que passam a ser inválidos, gerando benefícios de aposentadoria por invalidez.

Note que há Aposentadorias por Invalidez, estimadas ao longo do tempo, pois a massa em estudo é significativa, apesar de a probabilidade de se tornar inválido ser pequena. Note que o número de Aposentadorias por Invalidez diminui ao longo do tempo, pois a massa em estudo é significativa e a probabilidade de morte é grande.

O gráfico da página 13 mostra a evolução das populações. As observações mais importantes são nos primeiros vinte anos, aonde se percebe o momento crítico para contratação de novos Servidores. Note que o número de Servidores em Atividade torna-se nulo, pois não consideramos a reposição dos aposentados, falecidos e inválidos. A tendência é que toda a massa seja extinta e o ideal é que a linha de Servidores em Atividade permaneça acima das demais linhas, dos benefícios.

Fluxo Financeiro de Receitas e Despesas (pág. 15 a seguir)

O custo normal é aplicado sobre a folha de pagamentos dos servidores em atividade, que é projetada anualmente em função da população estimada conforme hipóteses atuariais e a definição da data de aposentadoria de cada servidor.

A contribuição relativa ao Passivo Atuarial, chamada de Custo Especial, foi calculada na última Avaliação Atuarial para ser amortizada conforme previsto na primeira parte deste relatório e é apresentada no fluxo com mesmo efeito. A folha de pagamentos dos servidores em atividade é decrescente devido às aposentadorias e às mortes estimadas e a não utilização da hipótese de entrada de novos servidores ao longo do tempo na base de cálculo.

Os auxílios (auxílio doença, salário maternidade, salário família e auxílio reclusão) são calculados em função da observação das ocorrências dos três anos anteriores e/ou da expectativa de gastos para o ano seguinte e são demonstrados no fluxo tanto nas despesas como nas receitas, não afetando o resultado, pois são benefícios não programados e estima-se que serão gastos os recursos arrecadados.

Dívidas a receber do Município são constantes no fluxo e são determinadas em função do prazo restante e do valor que está sendo pago na data da avaliação. Caso haja dívidas na rubrica "outros créditos", estas serão somadas nas receitas do primeiro ano.



PROJEÇÃO ATUARIAL: PARECER ATUARIAL

Fluxo Financeiro de Receitas e Despesas (cont.)

A Compensação Previdenciária é descontada da folha de inativos projetada em função do percentual (item “% da Responsabilidade do RPPS” na página 10 a seguir) obtido entre a relação dos valores das reservas matemáticas descontadas da estimativa de compensação e das reservas sem a consideração da compensação. Porém, a contribuição sobre os benefícios é demonstrada na coluna “Receitas Normais do Servidor”.

Os juros são comutados apenas em caso de saldo acumulado positivo. Note que em 2.044 as despesas serão maiores que as receitas.

Conclusão

Considerando a hipótese de que novos servidores ingressarão no serviço público municipal, observamos a folha de pagamento aumentar nos momentos de aplicação da hipótese “novos entrados”, aumentando também o nível da contribuição futura, observando também o crescimento do patrimônio. O efeito contrário também ocorre, pois os servidores inseridos pela hipótese podem gerar benefícios por morte e invalidez.

Como o Ente terá que manter seu quadro de servidores em número suficiente para que a prestação de serviços municipais não seja interrompida, concluímos que o futuro do Regime Próprio não corre riscos de insolvência.

Contudo, recomendamos que seja mantido processo de acompanhamento das ocorrências de concessão de quaisquer benefícios e do cadastro dos servidores em atividade e aposentados, bem como dos pensionistas, para que os estudos futuros tenham subsídios confiáveis, permitindo projeções mais próximas da realidade.

Álvaro Henrique Ferraz de Abreu
Atuário MIBA 1.072



Documento Assinado Digitalmente por: ELISABETH BARROS DE SANTANA, JULIO CESAR SAMPALHO DE MELO
Acesse em: <https://eccc.ice.pe.gov.br/epv/validarDoc.seam> Código do documento: c08881cf-d78e-4974-800c-d51e93776866



Documento Assinado Digitalmente por: EDER MARCONE VIEIRA, ELISABETH BARROS DE SANTANA
Acesse em: <https://eccc.ice.pe.gov.br/epv/validarDoc.seam> Código do documento: 20b1b8e9-a180-481a-96fc-f0c15995dceb



Documento Assinado Digitalmente por: ELISABETH BARROS DE SANTANA, JULIO CESAR SAMPALDO DE MELO
Acesse em: <https://stce.tce.pe.gov.br/epv/validaDoc.seam> Código do documento: c08881cf-d78e-4924-800c-d51693776566

PROJEÇÃO ATUARIAL: EVOLUÇÃO DE NOVAS APOSENTADORIAS

Ano Base	k	Nº de Servidores	Salários na		Idades Médias na	
			Avaliação	Aposentadoria	Avaliação	Aposentadoria
2019	0	2	5.083,29	5.015,17	54,90	52,49
2020	1	2	4.077,43	4.046,88	54,74	55,34
2021	2	4	13.869,99	13.936,04	50,27	52,08
2022	3	4	10.319,82	10.454,28	51,41	54,06
2023	4	3	5.994,38	6.128,85	49,07	52,65
2024	5	6	13.752,37	14.216,54	48,46	53,14
2025	6	16	19.205,03	20.010,20	53,32	58,83
2026	7	9	14.878,65	15.658,58	48,55	55,07
2027	8	8	14.502,74	15.311,63	49,79	57,46
2028	9	2	2.242,10	2.410,31	45,31	53,92
2029	10	2	2.401,21	2.606,90	44,33	53,95
2030	11	2	4.968,62	4.248,49	54,13	64,40
2031	12	45	96.127,95	93.791,80	45,76	56,99
2032	13	7	15.073,62	14.011,05	45,95	58,37
2033	14	3	4.372,00	4.241,13	53,14	66,67
2034	15	7	9.705,97	9.699,55	52,30	66,86
2035	16	3	5.487,09	5.619,69	37,53	52,91
2036	17	42	53.910,52	54.416,59	47,08	63,20
2037	18	5	5.634,97	5.614,61	45,32	62,83
2038	19	8	9.844,78	10.025,10	44,27	62,81
2039	20	20	24.010,06	24.479,82	45,04	64,15
2040	21	5	7.328,35	6.921,41	44,20	64,42
2041	22	24	30.223,98	31.004,21	45,73	66,84
2042	23	2	2.420,25	2.280,03	52,22	75,00
2043	24	6	7.552,13	7.561,88	41,48	64,92
2044	25	38	57.344,36	62.157,96	37,23	61,46
2045	26	3	5.100,74	5.549,22	31,37	56,67
2046	27	3	4.517,05	4.927,31	30,86	57,11
2047	28	0	0,00	0,00	0,00	0,00
2048	29	1	1.238,82	1.353,67	31,77	60,00
2049	30	27	51.996,55	59.121,09	32,80	62,18
2050	31	5	7.267,02	8.332,27	24,25	55,00
2051	32	2	6.000,00	6.412,20	43,04	75,00
2052	33	0	0,00	0,00	0,00	0,00
2053	34	0	0,00	0,00	0,00	0,00
2054	35	13	16.536,68	19.316,99	33,30	67,76
2055	36	3	2.909,81	3.417,28	24,52	60,00
2056	37	0	0,00	0,00	0,00	0,00
2057	38	1	954,00	1.128,05	22,90	60,00
2058	39	3	2.862,00	3.412,96	21,58	60,00
2059	40	1	954,00	1.139,72	20,93	60,00
2060	41	0	0,00	0,00	0,00	0,00
2061	42	0	0,00	0,00	0,00	0,00
2062	43	0	0,00	0,00	0,00	0,00
2063	44	0	0,00	0,00	0,00	0,00
2064	45	0	0,00	0,00	0,00	0,00
2065	46	0	0,00	0,00	0,00	0,00
2066	47	0	0,00	0,00	0,00	0,00
2067	48	0	0,00	0,00	0,00	0,00
2068	49	0	0,00	0,00	0,00	0,00





PROJEÇÃO ATUARIAL: EVOLUÇÃO DE NOVAS APOSENTADORIAS

Ano Base	k	Nº de Servidores	Salários na		Idades Médias na	
			Avaliação	Aposentadoria	Avaliação	Aposentadoria
2069	50	0	0,00	0,00	0,00	0,00
2070	51	0	0,00	0,00	0,00	0,00
2071	52	0	0,00	0,00	0,00	0,00
2072	53	0	0,00	0,00	0,00	0,00
2073	54	0	0,00	0,00	0,00	0,00
2074	55	0	0,00	0,00	0,00	0,00
2075	56	0	0,00	0,00	0,00	0,00
2076	57	0	0,00	0,00	0,00	0,00
2077	58	0	0,00	0,00	0,00	0,00
2078	59	0	0,00	0,00	0,00	0,00
2079	60	0	0,00	0,00	0,00	0,00
2080	61	0	0,00	0,00	0,00	0,00
2081	62	0	0,00	0,00	0,00	0,00
2082	63	0	0,00	0,00	0,00	0,00
2083	64	0	0,00	0,00	0,00	0,00
2084	65	0	0,00	0,00	0,00	0,00
2085	66	0	0,00	0,00	0,00	0,00
2086	67	0	0,00	0,00	0,00	0,00
2087	68	0	0,00	0,00	0,00	0,00
2088	69	0	0,00	0,00	0,00	0,00
2089	70	0	0,00	0,00	0,00	0,00
2090	71	0	0,00	0,00	0,00	0,00
2091	72	0	0,00	0,00	0,00	0,00
2092	73	0	0,00	0,00	0,00	0,00
2093	74	0	0,00	0,00	0,00	0,00

Obs. 1: Os salários médios na aposentadoria podem ser menores devido a proporcionalidade imposta aos benefícios de Aposentadoria por Idade e Aposentadoria Compulsória.

Obs. 2: As idades médias na aposentadoria podem ser menores devido a servidores que já se tornaram elegíveis a um benefício de aposentadoria, mas permanecem em atividade.





PROJEÇÃO ATUARIAL: EVOLUÇÃO ANUAL DA FOLHA DE PAGAMENTOS DE BENEFÍCIOS

Ano Base	k	Nº de Aposentadorias	Valor Médio Aposentadorias	Folha de Aposentados		Folha de Pensionistas		Folha de Invalídios		Folha Total Projeável		
				Adicional	Total	Adicional	Total	Adicional	Total	Adicional	Total	
Valores iniciais da Folha de Pagamentos				172.222,83		25.439,95		16.819,67		214.482,35		
2019	0	2	2.507,59	5.015,17	177.238,00	2.959,37	28.399,22			16.819,67	7.974,54	222.456,89
2020	1	2	2.023,44	4.046,88	181.284,88	3.335,95	31.735,16	1.459,00	16.278,67	8.841,92	231.296,71	
2021	2	4	3.484,01	13.936,04	195.220,92	3.742,39	35.477,55	1.536,03	19.874,70	19.214,46	250.513,17	
2022	3	4	2.613,57	10.454,28	205.675,20	4.231,81	39.709,36	1.613,81	21.428,51	16.299,90	266.813,07	
2023	4	3	2.042,96	6.128,85	211.804,05	4.768,35	44.477,71	1.672,56	23.101,07	12.560,78	279.382,83	
2024	5	6	2.369,42	14.216,54	226.020,58	5.312,72	49.790,43	1.724,11	24.825,17	21.253,36	300.606,19	
2025	6	16	1.250,64	20.010,20	246.030,79	5.969,11	55.750,54	1.773,88	26.599,05	27.753,19	328.389,39	
2026	7	5	1.739,84	15.658,58	251.689,37	6.358,54	62.716,08	1.785,62	28.384,67	24.400,74	352.750,13	
2027	8	8	1.913,95	15.311,53	277.001,00	7.807,85	70.523,93	1.676,84	30.061,51	24.796,32	377.586,45	
2028	9	2	1.205,15	2.410,31	279.411,31	8.678,60	79.201,94	1.617,16	31.678,67	12.705,47	390.201,92	
2029	10	2	1.303,45	2.606,90	282.018,21	9.312,70	88.514,63	1.542,76	33.221,44	13.462,36	403.754,28	
2030	11	2	2.124,25	4.248,49	286.266,70	9.893,30	98.407,93	1.524,88	34.746,32	15.666,67	419.420,95	
2031	12	45	2.084,28	93.791,80	380.058,50	10.441,42	108.848,35	1.510,94	36.257,25	105.744,16	525.165,11	
2032	13	7	2.001,59	14.011,05	394.069,55	13.479,78	122.329,13	1.491,89	37.749,14	28.982,71	554.147,82	
2033	14	3	1.413,71	4.241,13	398.310,68	14.334,35	136.663,48	651,12	38.400,25	19.226,60	573.374,42	
2034	15	7	1.385,65	9.699,55	408.010,23	14.656,26	151.319,74	489,70	38.889,96	24.845,51	598.219,92	
2035	16	3	1.873,20	5.619,69	413.629,92	15.081,66	166.400,79	393,91	39.283,86	21.094,66	619.314,58	
2036	17	42	1.295,63	54.476,59	468.046,51	14.389,93	181.390,72	183,10	39.466,96	69.569,52	688.304,20	
2037	18	5	1.122,92	5.614,61	473.661,12	16.111,16	199.501,88	58,72	39.525,69	23.784,49	712.688,69	
2038	19	8	1.253,14	10.025,10	483.686,22	17.466,76	216.968,64	-1.259,89	38.265,80	26.231,97	738.920,66	
2039	20	20	1.223,99	24.479,82	508.166,04	16.848,27	233.816,91	-1.443,81	36.821,99	39.884,28	778.804,94	
2040	21	5	1.384,28	6.921,41	515.087,45	17.224,59	251.041,50	-1.750,01	35.071,98	22.399,39	801.200,93	
2041	22	24	1.291,94	31.004,21	546.091,66	15.446,49	269.487,99	-2.571,81	32.900,17	43.879,89	845.079,82	
2042	23	2	1.140,02	2.286,03	548.377,69	15.913,71	283.401,70	-2.760,76	29.739,41	15.433,86	860.512,80	
2043	24	6	1.260,31	7.561,68	555.933,57	12.971,50	295.373,20	-3.920,96	25.818,45	16.612,43	877.125,23	
2044	25	38	1.636,74	62.157,96	618.091,53	10.433,32	305.806,52	-3.869,31	21.949,15	68.721,97	945.847,20	
2045	26	3	1.849,74	5.549,22	623.640,75	13.335,88	319.142,40	-4.058,65	17.889,50	14.829,44	960.672,64	
2046	27	3	1.642,44	4.927,31	628.568,06	8.464,82	327.607,21	-5.130,57	12.758,93	8.261,56	968.934,20	
2047	28	0	0,00	0,00	638.568,06	3.556,70	331.183,91	-4.868,68	8.100,28	-1.101,97	967.832,23	
2048	29	1	1.353,67	1.353,67	639.921,73	-1.317,77	329.846,14	-4.166,52	3.993,73	-4.130,63	963.701,60	
2049	30	27	2.189,67	59.121,09	689.042,82	6.084,03	323.762,11	-3.658,50	275,23	49.378,56	1.013.680,74	
2050	31	5	1.666,45	8.332,27	697.375,09	-10.864,68	313.096,03	-3.139,61	-2.864,38	-5.471,42	1.007.608,74	
2051	32	2	3.206,10	6.412,20	703.787,29	-14.976,69	298.121,34	-2.615,77	-5.480,15	-11.180,26	996.428,48	
2052	33	0	0,00	0,00	703.787,29	-19.135,15	278.986,19	-2.094,27	-7.574,42	-21.229,42	973.199,08	
2053	34	0	0,00	0,00	703.787,29	-22.497,92	256.486,27	-1.345,15	-8.919,56	-23.843,07	951.355,38	
2054	35	13	1.485,92	19.316,99	723.104,28	-25.367,33	231.120,94	-1.017,90	-9.907,48	-7.068,25	944.287,74	
2055	36	3	1.139,09	3.417,28	726.521,56	-27.852,08	203.468,86	-707,29	-10.844,77	-24.942,09	919.345,65	
2056	37	0	0,00	0,00	726.521,56	-29.250,12	174.218,74	-427,26	-11.072,03	-29.677,38	889.688,27	
2057	38	1	1.128,05	1.128,05	727.649,61	30.046,67	144.172,67	-200,35	-11.122,38	-29.118,37	860.549,90	

BRA Consultoria e Sistemas - Endereço: Av. José Monteiro de Figueiredo, 212 - Sala 702 - Bairro Duque de Caxias

Acesse em: <https://steec.ce.gov.br/epv/validaDoc.seam> Código do documento: 20b1b8e9-a180-481a-9d6c-f0c15995dceb

Documento Assinado Digitalmente por: ELISABETH BARROS DE SANTANA, MARIO CESAR BARROS DE SANTANA



PROJEÇÃO ATUARIAL: EVOLUÇÃO ANUAL DA FOLHA DE PAGAMENTOS DE BENEFÍCIOS

Ano Base	k	Nº de Aposentadorias	Valor Médio Aposentadorias	Folha de Aposentados		Folha de Pensionistas		Folha de Invalídios		Folha Total Projeável	
				Adicional	Total	Adicional	Total	Adicional	Total	Adicional	Total
2058	39	3	1.137,65	3.412,36	731.062,57	-29.926,49	114.246,17	-66,63	-11.329,21	-26.570,36	833.579,54
2059	40	1	1.138,72	1.138,72	732.201,29	-26.790,78	85.456,39	-5,72	-11.334,93	-27.656,78	806.322,76
2060	41	0	0,00	0,00	732.202,29	-26.517,59	58.937,80	-0,07	-11.334,99	-26.517,66	779.805,09
2061	42	0	0,00	0,00	732.202,29	-23.189,73	35.748,07	0,00	-11.335,00	-23.189,73	756.615,37
2062	43	0	0,00	0,00	732.202,29	-19.368,48	16.379,59	0,00	-11.335,00	-19.368,48	737.246,89
2063	44	0	0,00	0,00	732.202,29	-15.507,64	871,95	0,00	-11.335,00	-15.507,64	717.739,25
2064	45	0	0,00	0,00	732.202,29	-11.734,94	10.862,98	0,00	-11.335,00	-11.734,94	710.004,30
2065	46	0	0,00	0,00	732.202,29	-8.154,01	19.017,80	0,00	-11.335,00	-8.154,01	701.850,29
2066	47	0	0,00	0,00	732.202,29	-4.925,66	-23.942,86	0,00	-11.335,00	-4.925,66	696.924,63
2067	48	0	0,00	0,00	732.202,29	-2.309,76	-26.252,43	0,00	-11.335,00	-2.309,76	694.614,87
2068	49	0	0,00	0,00	732.202,29	-655,12	-26.907,54	0,00	-11.335,00	-655,12	693.969,75
2069	50	0	0,00	0,00	732.202,29	-65,94	-26.973,48	0,00	-11.335,00	-65,94	693.893,81
2070	51	0	0,00	0,00	732.202,29	-0,81	-26.974,29	0,00	-11.335,00	-0,81	693.893,00
2071	52	0	0,00	0,00	732.202,29	0,00	-26.974,30	0,00	-11.335,00	0,00	693.893,00
2072	53	0	0,00	0,00	732.202,29	0,00	-26.974,30	0,00	-11.335,00	0,00	693.893,00
2073	54	0	0,00	0,00	732.202,29	0,00	-26.974,30	0,00	-11.335,00	0,00	693.893,00
2074	55	0	0,00	0,00	732.202,29	0,00	-26.974,30	0,00	-11.335,00	0,00	693.893,00
2075	56	0	0,00	0,00	732.202,29	0,00	-26.974,30	0,00	-11.335,00	0,00	693.893,00
2076	57	0	0,00	0,00	732.202,29	0,00	-26.974,30	0,00	-11.335,00	0,00	693.893,00
2077	58	0	0,00	0,00	732.202,29	0,00	-26.974,30	0,00	-11.335,00	0,00	693.893,00
2078	59	0	0,00	0,00	732.202,29	0,00	-26.974,30	0,00	-11.335,00	0,00	693.893,00
2079	60	0	0,00	0,00	732.202,29	0,00	-26.974,30	0,00	-11.335,00	0,00	693.893,00
2080	61	0	0,00	0,00	732.202,29	0,00	-26.974,30	0,00	-11.335,00	0,00	693.893,00
2081	62	0	0,00	0,00	732.202,29	0,00	-26.974,30	0,00	-11.335,00	0,00	693.893,00
2082	63	0	0,00	0,00	732.202,29	0,00	-26.974,30	0,00	-11.335,00	0,00	693.893,00
2083	64	0	0,00	0,00	732.202,29	0,00	-26.974,30	0,00	-11.335,00	0,00	693.893,00
2084	65	0	0,00	0,00	732.202,29	0,00	-26.974,30	0,00	-11.335,00	0,00	693.893,00
2085	66	0	0,00	0,00	732.202,29	0,00	-26.974,30	0,00	-11.335,00	0,00	693.893,00
2086	67	0	0,00	0,00	732.202,29	0,00	-26.974,30	0,00	-11.335,00	0,00	693.893,00
2087	68	0	0,00	0,00	732.202,29	0,00	-26.974,30	0,00	-11.335,00	0,00	693.893,00
2088	69	0	0,00	0,00	732.202,29	0,00	-26.974,30	0,00	-11.335,00	0,00	693.893,00
2089	70	0	0,00	0,00	732.202,29	0,00	-26.974,3				



PROJEÇÃO ATUARIAL: PARÂMETROS INICIAIS E HIPÓTESES ADOTADAS

Tábuas Biométricas	
Mortalidade	IBGE 2016
Entrada em Invalidez	Alvaro Vindas
Mortalidade de Inválidos	IBGE 2016

Patrimônio Inicial (R\$)	304.801,41
---------------------------------	------------

Contribuintes do RPPS	% de Contribuição
Patronal	15,96%
Especial + Aportes	15,23%
Especial (relativo aos Servidores Inativos)	0,00%
Dívidas e outros Créditos a Receber	5,59041%
Despesas Administrativas	2,00%
Auxílios	1,03%
Servidores em Atividade	11,00%
Servidores Inativos	11,00%
Pensionistas	11,00%

* Veja Observação abaixo

% de contribuição aplicado sobre a folha de pagamentos dos servidores em atividade.

Massa de Servidores	Folha Salarial (R\$)	Nº de Servidores	Salário Médio (R\$)
Ativos	540.668,33	337	1.604,36
Aposentados	172.222,83	115	1.497,59
Aposentados por Invalidez	16.819,67	13	1.293,82
Pensionistas	25.439,85	25	1.017,59
Total	755.150,68	490	1.541,12

Massa de Servidores	Idade Média
Ativos	43,1
Aposentados	65,2
Aposentados por Invalidez	69,9
Pensionistas	57,8

Outras Hipóteses	Utilizado
Taxa Real de Juros Anual	6,00%
Taxa de Inflação	NAO UTILIZADO
Crescimento Salarial Real Anual	1,00%
Crescimento Real de Benefício Anual	0,00%
Novos Entrados / Rotatividade	NAO UTILIZADO
Diferença entre Servidor e Cônjuge	3
% de Servidores Ativos que geram Pensão	95,00%
% de Servidores Inativos que geram Pensão	95,00%
% Responsabilidade Atuarial RPPS	87,36%

* Observação: o prazo de amortização da dívida está definido em 2,83 anos, em média.

Observação: O prazo utilizado é ponderado no valor das dívidas apresentadas.

Observação: O Patrimônio Inicial, da Projeção, não inclui Dívidas a Receber e os Ativos Fixos.





Documento Assinado Digitalmente por: ELISABETH BARROS DE SANTANA, JILIO CESAR SAMPALDO DE MELO
Acesse em: <https://eccc.ice.pe.gov.br/epv/validarDoc.seam> Código do documento: c0888dfe-d78a-4974-800c-d51e93776566

PROJEÇÃO ATUARIAL: POPULAÇÃO ANUAL EM ESTUDO

Ano	Nº de Base	Nº de Ativos	Nº de Aposentados	Nº de Ap Invalidez	Nº de Pensionistas	Total
2019		337	115	13	25	490
2020		333	115	14	28	490
2021		328	115	15	31	489
2022		321	117	16	34	489
2023		314	119	18	37	488
2024		308	119	19	41	487
2025		299	122	20	45	487
2026		280	135	21	50	486
2027		267	140	22	55	485
2028		256	144	23	61	484
2029		250	141	24	67	482
2030		244	138	25	73	481
2031		238	134	26	80	479
2032		189	173	27	87	476
2033		178	172	28	96	474
2034		171	166	28	105	471
2035		160	164	28	115	467
2036		153	157	28	124	463
2037		107	189	28	134	458
2038		99	180	28	145	452
2039		88	175	27	156	445
2040		65	181	26	166	438
2041		57	170	24	177	429
2042		31	178	23	186	418
2043		28	163	21	196	407
2044		20	151	18	204	394
2045		0	172	16	211	399
2046		0	150	13	219	383
2047		0	130	11	224	365
2048		0	111	8	227	346
2049		0	93	6	226	325
2050		0	77	5	222	303
2051		0	62	3	215	280
2052		0	49	2	206	257
2053		0	37	1	194	232
2054		0	27	1	180	207
2055		0	19	0	164	183
2056		0	12	0	146	158
2057		0	7	0	128	135
2058		0	3	0	109	112
2059		0	1	0	90	91
2060		0	0	0	71	72
2061		0	0	0	54	55
2062		0	0	0	40	40
2063		0	0	0	27	27
2064		0	0	0	18	18
2065		0	0	0	10	10
2066		0	0	0	5	5
2067		0	0	0	2	2
2068		0	0	0	0	0





Documento Assinado Digitalmente por: ELISABETH BARROS DE SANTANA, JULLIO CESAR SAMPALHO DE MELO
 Acesse em: <https://eice.ice.pe.gov.br/epp/validaDoc.seam> Código do documento: c0888dfc-d78e-4974-800c-d51e93776566

PROJEÇÃO ATUARIAL: POPULAÇÃO ANUAL EM ESTUDO

Ano	Nº de Base	Nº de Ativos	Nº de Aposentados	Nº de Ap Invalidez	Nº de Pensionistas	Total
2069	0	0	0	0	0	0
2070	0	0	0	0	0	0
2071	0	0	0	0	0	0
2072	0	0	0	0	0	0
2073	0	0	0	0	0	0
2074	0	0	0	0	0	0
2075	0	0	0	0	0	0
2076	0	0	0	0	0	0
2077	0	0	0	0	0	0
2078	0	0	0	0	0	0
2079	0	0	0	0	0	0
2080	0	0	0	0	0	0
2081	0	0	0	0	0	0
2082	0	0	0	0	0	0
2083	0	0	0	0	0	0
2084	0	0	0	0	0	0
2085	0	0	0	0	0	0
2086	0	0	0	0	0	0
2087	0	0	0	0	0	0
2088	0	0	0	0	0	0
2089	0	0	0	0	0	0
2090	0	0	0	0	0	0
2091	0	0	0	0	0	0
2092	0	0	0	0	0	0
2093	0	0	0	0	0	0



PROJEÇÃO ATUARIAL: GRÁFICO EVOLUÇÃO DA POPULAÇÃO DA GERAÇÃO ATUAL

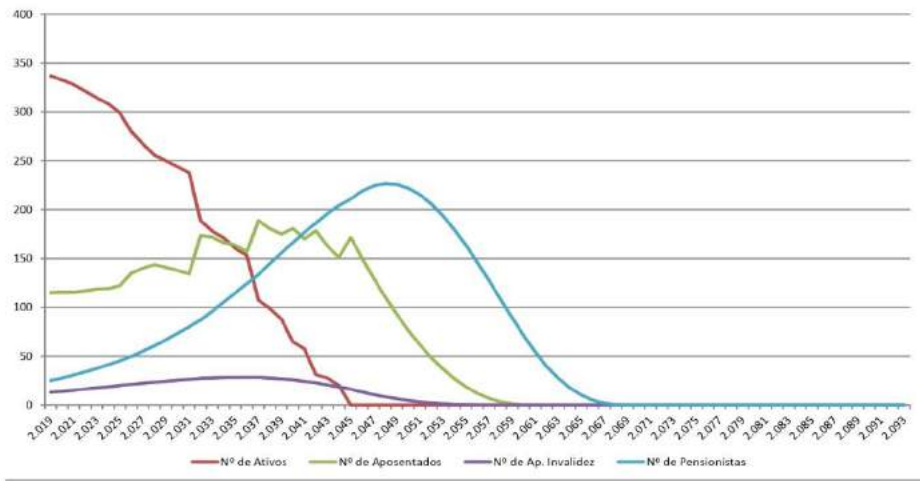

BRA Consultoria e Sistemas - Endereço: Av. José Monteiro de Figueiredo, 212 - Sala 702 - Bairro Duque de Caxias
 Curitiba - MT - 78.788-000 CNPJ nº 09.422.906/0001-00
 13



PROJEÇÃO ATUARIAL: FLUXO FINANCEIRO DE RECEITAS E DESPESAS (Geração Atual + Geração Futura)

Ano Base	Receitas Projetadas para o Final do Ano					Despesas Projetadas para o Final do Ano			Resultado Previdenciário c = b	Saldo Financeiro do Exercício (d) d = c + d anterior
	Normal	Patronal	Amortização do Déficit + outras	Juros	Total (a)	Aposentadorias e Pensões	Anúlios	Total (b)		
2019	773.155,71	1.194.174,14	1.432.905,97	71.835,42	3.472.075,24	2.435.706,70	72.077,59	2.507.784,29	964.290,95	1.269.092,96
2020	770.614,92	1.190.249,77	1.764.351,27	143.441,18	3.668.657,14	2.531.781,33	71.840,72	2.603.622,05	1.265.035,09	2.534.127,45
2021	767.591,27	1.185.579,60	2.069.253,17	231.946,01	4.254.372,05	2.619.192,53	71.556,84	2.690.751,37	1.563.620,68	4.097.748,13
2022	759.313,90	1.172.794,83	2.084.189,68	313.311,61	4.329.610,02	2.821.399,21	70.787,18	2.892.186,39	1.437.423,63	5.535.171,76
2023	750.422,35	1.159.061,43	2.435.485,57	428.440,39	4.784.413,74	2.986.180,28	68.958,27	3.055.138,56	1.688.275,19	7.233.146,94
2024	612.594,42	1.055.083,02	2.703.607,04	534.901,11	5.306.181,59	3.103.984,67	75.754,27	3.179.719,94	2.216.472,65	9.449.919,59
2025	797.808,07	1.232.405,28	3.158.643,31	674.781,46	5.863.738,12	3.318.133,47	74.385,13	3.392.518,60	2.471.219,52	11.921.139,11
2026	767.850,58	1.170.534,66	3.530.700,94	822.593,56	6.281.679,74	3.599.691,85	70.650,76	3.670.342,61	2.611.347,13	14.532.486,24
2027	734.192,76	1.133.994,09	3.909.883,86	984.685,00	6.762.755,71	3.830.695,09	68.445,26	3.899.140,35	2.863.615,36	17.396.101,60
2028	712.186,43	1.100.094,32	4.296.297,37	1.162.825,21	7.271.313,33	4.057.775,67	66.393,72	4.124.169,39	3.147.143,74	20.543.245,34
2029	781.208,58	1.206.612,17	4.690.048,15	1.380.616,21	8.058.488,12	4.138.015,71	72.828,32	4.210.844,03	3.847.641,09	24.390.886,43
2030	773.359,67	1.194.488,17	5.091.244,33	1.629.294,43	8.688.387,60	4.222.975,76	72.096,60	4.295.072,36	4.393.315,24	28.784.201,67
2031	764.678,96	1.181.081,41	5.499.995,42	1.909.886,67	9.355.642,66	4.327.222,24	71.287,34	4.398.509,58	4.957.133,08	33.741.334,75
2032	642.832,48	990.883,98	5.916.412,42	2.147.101,15	9.699.230,03	5.448.516,22	69.928,18	5.508.444,40	4.190.785,63	37.932.120,38
2033	620.245,74	957.997,74	6.340.607,75	2.408.967,03	10.327.813,26	5.843.781,95	57.627,53	5.701.409,48	4.606.208,78	42.558.329,16
2034	665.748,82	1.028.273,31	6.722.695,35	2.714.453,50	11.181.176,98	5.722.696,44	62.064,56	5.784.761,00	5.307.015,98	47.955.345,14
2035	642.118,90	991.781,82	7.212.790,64	3.053.129,15	11.899.820,51	5.856.689,06	69.861,56	5.916.550,71	5.983.269,80	53.938.614,94
2036	628.620,61	970.933,10	7.661.010,57	3.432.284,76	12.692.849,04	5.935.830,00	58.603,28	5.994.433,28	6.698.415,76	60.637.030,70
2037	507.302,15	783.551,23	8.117.473,61	3.806.249,67	13.214.576,96	5.560.566,44	47.290,34	5.607.856,78	6.906.717,08	67.243.747,78
2038	480.729,77	754.665,33	8.582.296,81	4.225.752,94	14.051.647,87	5.394.895,06	45.581,93	5.640.476,99	7.411.220,80	74.654.968,66
2039	479.181,57	740.117,71	9.059.610,80	4.663.282,62	14.968.182,70	6.063.829,97	44.671,79	6.108.501,76	8.298.690,94	82.914.659,60
2040	417.831,85	645.350,29	9.537.529,77	5.196.110,66	15.796.832,57	6.874.584,65	38.952,45	6.913.537,10	8.883.295,47	91.797.955,07
2041	389.651,54	617.279,97	10.028.181,56	5.757.211,53	16.802.324,60	6.852.285,13	37.257,59	6.889.542,72	9.912.781,88	101.710.736,96
2042	326.410,08	504.156,17	10.527.690,63	6.357.650,97	17.715.808,83	7.079.882,32	30.429,64	7.109.811,96	10.605.986,87	112.316.733,82
2043	318.503,83	491.943,64	11.036.191,11	7.031.929,67	18.678.563,45	6.934.846,70	29.692,58	6.964.541,28	11.914.027,17	124.230.769,99
2044	258.474,05	390.234,82	0,00	7.453.845,66	8.111.544,63	6.825.733,63	24.096,29	6.849.829,92	1.261.714,71	125.492.476,70
2045	200.309,03	300.386,40	0,00	7.529.548,54	8.039.243,97	7.301.632,24	18.673,85	7.320.306,09	718.597,88	126.211.413,58
2046	201.415,88	311.095,98	0,00	7.572.684,81	8.065.196,67	7.017.273,25	18.777,03	7.036.050,28	1.049.146,39	127.260.559,97
2047	202.458,05	312.705,66	0,00	7.635.633,60	8.150.797,31	6.704.113,44	18.674,19	6.722.967,63	1.427.809,68	128.689.369,65
2048	203.428,11	314.203,97	0,00	7.721.302,18	8.239.934,26	6.363.741,65	18.994,62	6.382.736,27	1.856.227,99	130.544.597,64
2049	62.354,74	96.309,73	0,00	7.832.675,86	7.991.340,33	5.996.268,99	5.813,03	6.004.183,02	1.967.157,31	132.531.756,96
2050	62.719,00	96.872,35	0,00	7.951.905,30	8.111.496,65	5.603.576,49	5.849,99	5.609.426,48	2.502.674,17	135.033.828,12
2051	63.065,57	97.407,64	0,00	8.102.029,75	8.262.502,96	5.189.559,89	5.879,30	5.195.439,19	3.067.063,77	138.100.892,89
2052	63.391,89	97.911,65	0,00	8.286.053,57	8.447.357,11	4.760.412,30	5.909,72	4.766.322,02	3.661.035,09	141.761.927,98
2053	63.695,62	98.380,79	0,00	8.506.915,68	8.698.962,09	4.320.975,95	5.938,04	4.326.913,99	4.342.078,10	146.104.006,08
2054	0,00	0,00	0,00	8.767.440,36	8.767.440,36	3.376.650,85	0,00	3.376.650,85	4.890.789,51	151.014.795,59
2055	0,00	0,00	0,00	9.060.887,74	9.060.887,74	3.430.522,59	0,00	3.430.522,59	5.630.365,15	156.645.160,74
2056	0,00	0,00	0,00	9.388.709,64	9.388.709,64	2.991.097,79	0,00	2.991.097,79	6.407.611,85	163.052.772,59
2057	0,00	0,00	0,00	9.783.166,36	9.783.166,36	2.564.898,88	0,00	2.564.898,88	7.218.267,38	170.271.039,97

BRA Consultoria e Sistemas - Endereço: Av. José Monteiro de Figueiredo, 212 - Sala 702 - Bairro Duque de Caxias
 Curitiba - MT - 78.788-000 CNPJ nº 09.422.906/0001-00
 14



11 – PARECER ATUARIAL

Com base nos dados que nos foram fornecidos pelo Município de Brejão, podemos afirmar que tais dados estão satisfatoriamente completos para efeitos de estudos atuariais. A amplitude e a consistência dos dados estão contemplados no DRAA, que complementa este relatório, respectivamente nas abas "Avaliação Crítica" e "Tratamento da Base Cadastral".

O *Custo Mensal* está determinado com base em princípios técnicos atuariais geralmente aceitos para os planos desta natureza, ou seja, de Benefícios Definidos. A experiência é que tal Custo tenha pouca variação, se comparado à Folha Salarial envolvida, desde que as hipóteses atuariais elaboradas se verifiquem no longo prazo e as características da massa de Servidores (distribuição salarial, etária, etc.) não venham a sofrer grandes variações.

A formulação utilizada para a definição da Responsabilidade Atuarial, Estimativa de Compensação Previdenciária, a Pagar e a Receber, e das alíquotas informadas neste relatório, constam em Nota Técnica Atuarial enviada à SPS – Secretaria de Previdência Social.

As Remunerações, informadas pelo Município, foram consideradas como sendo a base contributiva (Salário de Contribuição) e a base de cálculo para a aquisição dos benefícios previdenciários (Salário de Benefício).

Recomendamos que as Contribuições sejam realizadas conforme alíquota indicada neste parecer atuarial, sendo fixada uma alíquota para o Servidor e a diferença paga pelo município. Caso as alíquotas, referentes ao Servidor, sejam fixadas distintamente, de um órgão municipal para outro, lembramos que a diferença para a alíquota total deve ser assumida pelo órgão correspondente.

Como vimos na Base Atuarial, no capítulo 3 deste relatório, a Responsabilidade Atuarial pode sofrer alterações, em razão das modificações no cenário em que o Plano se insere. Quando o Ativo Líquido não é suficiente para cobrir esta Responsabilidade, temos o Custo Especial, que equilibrará o Plano, de acordo com o cenário vigente.

O Custo Mensal, para que o Plano de Aposentadorias e Pensões do Instituto de Previdência do Município de Brejão tenha a garantia de equilíbrio atuarial, considerando-se os comentários da página 31, é de 45,22% da Folha de Remuneração dos Servidores Ativos, considerando a Compensação Previdenciária e incluindo-se a Taxa de Administração.

Considerando que os Servidores contribuirão com 11,00% de suas remunerações, a Contribuição do Município será de 34,22%, sendo 15,96% de Custo Normal Vitalício, 1,03% de Custo Normal de Curto Prazo (Auxílios), 15,23% de Custo Especial, conforme escalonamento, e 2,00% de Taxa Administrativa sobre a folha de remuneração dos Servidores em Atividade (R\$ 540.668,33).

A alíquota mínima do Município é de 11,00% devido a paridade prevista na legislação específica (art. 2º da Lei 9.717/1998 e art. 4º da Lei 10.887/2004), o que pode ser verificado na página 23.



Documento Assinado Digitalmente por: ELISABETH BARROS DE SANTANA, JULIO CESAR SAMPALHO DE MELO
Acesse em: <https://eccc.ice.pe.gov.br/epv/validarDoc.seam> Código do documento: c08881ef-d78a-4974-800c-d51e93776866



H) PLANO DE IMPLANTAÇÃO DOS PROCEDIMENTOS CONTÁBEIS PATRIMONIAIS (PIPCP) CONFORME PORTARIA STN Nº 548/2015:

PROCEDIMENTOS CONTÁBEIS ORÇAMENTÁRIOS - PARTE I DO MCASP				
AÇÃO	Adoção do Procedimento Contábeis Orçamentários			
SUBAÇÃO		REPONSÁVEL	PRAZO FINAL	SITUAÇÃO ATUAL
1	O orçamento foi elaborado seguindo as normas estabelecidas pela Secretaria do Tesouro Nacional, observando todos os princípios orçamentários e a Lei Federal nº 4320/64. As receitas da Câmara são originadas das receitas orçamentárias do Município, transferidas de recursos não vinculados e na forma de transferências para manutenção do poder legislativo.	Setor de Contabilidade	02/01/2015	Concluída
2	Classificação da Receita Orçamentária A receita orçamentária da Câmara é classificada como transferência financeira	Setor de Contabilidade	02/01/2015	Concluída
3	A despesa está distribuída em Classificação Institucional, Classificação funcional e pela natureza, distribuído em Categoria Econômica, Grupo de Natureza de Despesa, Elemento de Despesa e modalidade de aplicação.	Setor de Contabilidade	02/01/2015	Concluída
4	O sistema orçamentário está interligado com o sistema contábil, oferecendo oportunidade para acompanhar a execução orçamentária através do sistema contábil.	Setor de Contabilidade	02/01/2015	Concluída
5	Adoção dos Procedimentos contábeis Orçamentários	Setor de Contabilidade	Imediato	Concluída
PROCEDIMENTOS CONTÁBEIS PATRIMONIAIS - PARTE II DO MCASP				
AÇÃO	1. Recolhimento, mensuração e evidenciação dos demais créditos a receber, bem como dos respectivos encargos, multas e ajustes para perdas.			
SUBAÇÃO		REPONSÁVEL	PRAZO FINAL	SITUAÇÃO ATUAL
1	Preparação do sistema de informática utilizado pela Câmara para elaboração do Balanço Patrimonial evidenciando os créditos a receber	Setor de Contabilidade	Imediato	Concluída
2	O Balanço Patrimonial é apresentado segundo as orientações do MCAPS, com o Ativo e o Passivo distribuído em Ativo Circulante e Ativo não Circulante Passivo Circulante e Passivo não Circulante. Demonstrando, ainda o Ativo e Passivo Financeiro e Permanente, segundo a Lei 4.320/64.	Setor de Contabilidade	Imediato	Concluída
3	Reconhecimento, mensuração e evidenciação de Créditos a receber	Setor de Contabilidade	Imediato	Concluída
AÇÃO	2. Reconhecimento, mensuração e evidenciação das obrigações e provisões por competência			
SUBAÇÃO		REPONSÁVEL	PRAZO FINAL	SITUAÇÃO ATUAL
1	Reconhecimento e mensuração das obrigações com Fornecedores	Setor de Contabilidade	31/12/2021	Concluída
2	Reconhecimento e mensuração das obrigações previdenciárias por Competência	Setor de Contabilidade	31/12/2021	Concluída
3	Sistema informatizado adequado à metodologia de registro de obrigações e provisões por competência	Setor de Contabilidade	31/12/2021	Concluída
AÇÃO	3. Evidenciação de ativos e passivos contingentes em contas de controle e em notas explicativas			
SUBAÇÃO		REPONSÁVEL	PRAZO FINAL	SITUAÇÃO



				ATUAL
1	Verificar os ativos e passivos contingentes que devem ser lançados em contas de controle e em notas explicativas	Setor de Contabilidade	31/12/2021	Concluída
AÇÃO	4. Reconhecimento, mensuração e evidenciação dos bens móveis e imóveis; respectiva depreciação ou exaustão; reavaliação e redução ao valor recuperável.			
SUBAÇÃO		REPONSÁVEL	PRAZO FINAL	SITUAÇÃO ATUAL
1	Reconhecimnto e evidênciação dos bens móveis, avaliação e depreciação	Setor de Contabilidade	31/12/2020	Concluída
2	Reconhecimnto e evidênciação dos bens imóveis, avaliação e depreciação	Setor de Contabilidade	31/12/2021	Concluída
AÇÃO	5. Reconhecimento, mensuração e evidenciação das obrigações por competência decorrentes de benefícios a empregados (ex.: 13º salário, férias, etc.).			
SUBAÇÃO		REPONSÁVEL	PRAZO FINAL	SITUAÇÃO ATUAL
1	Obrigações e Provisões para o 13º salário Obrigações decorrentes do 13º salário, por competencia, devidas a servidores efetivos, comissionados e contratados.	Setor de Contabilidade	31/12/2018	Concluída
2	Obrigações e Provisões para férias Obrigações decorrentes de férias adquiridas, por competencia, devidas a servidores efetivos, comissionados e contratados.	Setor de Contabilidade	31/12/2018	Concluída
AÇÃO	6. Reconhecimento, mensuração e evidenciação das obrigações com fornecedores por competência.			
SUBAÇÃO	PRODUTO	REPONSÁVEL	PRAZO FINAL	SITUAÇÃO ATUAL
1	Empenhamento da Despesa por competência	Secretaria da Câmara	Realizado	Concluída
2	Processamento da Despesa por competência	Secretaria da Câmara	Realizado	Concluída
AÇÃO	7. Recolhimento, mensuração e evidenciação das demais obrigações por competência.			
SUBAÇÃO		REPONSÁVEL	PRAZO FINAL	SITUAÇÃO ATUAL
1	Demais obrigações lançadas por competência	Secretaria da Câmara	a ser definido	Concluída
AÇÃO	8. Recolhimento, mensuração e evidenciação de software, marcas, patentes, licenças e congêneres, classificados como intangíveis e eventuais amortização, reavaliação e redução ao valor recuperável.			
SUBAÇÃO		REPONSÁVEL	PRAZO FINAL	SITUAÇÃO ATUAL
1	Mensuração e evidenciação de bens intangíveis Adequação do sistema para reconhecimento e contabilização dos bensintangíveis	Setor de Contabilidade	31/12/2022	Concluída

Brejão-PE , 31 de dezembro de 2021.

ERICA MIRELE DOS SANTOS MOREIRA
SECRETÁRIA DE SAÚDE

Eder Marcone Vieira Contador
CRC/PE nº 027904/0-8